盛京時報

陰曆癸酉九月廿七日
昭和八年十一月十四日
西曆一千九百三十三年

本報價目本埠每份每月一圓一角(國幣) 外埠郵費在內每份每月一圓三角(國幣) 零售每份五分(國幣)
廣告刊費五號字每行十三字一日一圓(國幣)長期另議
發行人 染谷保藏
編輯人 菊池貞二
印刷人 東 先朗
發行所 奉天附屬地 町九番地 盛京時報社
電話 (編輯部)三二八 (營業部)二〇二 (營業部)四一六
各埠分社 ……

論說

日俄果相戰乎 (做霜庵)

侵入俄境之日軍飛機六架。均被蘇俄陸軍擊落。游弋勘察堪近海之日兵輪二隻。亦爲俄海軍所擊沉。是蘇俄宣傳機關散佈之最近消息。此項消息。若果係事實。則日俄兩國。早已砲火相見。何有於「日俄果相戰乎」？吾論亦淘迂矣。

日兵輪二隻。與日飛機六架。一併慘遭擊毀之後。日本拱手坐視。一任蘇俄所爲？萬無此理也。日軍至少此刻已向黑河對岸之海蘭泡開始攻擊。一面按照滿日議定書。爲共擠國防起見。最少限度。必請滿洲國對於北鐵赤系分子(該路蘇俄幹部。以及所有蘇俄員役。)實行「苦的打」過其一併出境。無奈以今日爲止。滿洲國暨日軍方面。仍舊安謐。絕無此事！尤其是日本海軍。曾於上溯二十八年前。與世界數一數二之極優勢的俄國艦隊。在洋面上互相周旋。二十八年後之今日。日俄位置。整個顛倒。如今世界數一數二之日本海軍。對於海防洞開之蘇俄。當一艦被擊沉之後。飲泣吞聲。絕無所爲？天下豈有如此之滑稽哉。至少是刻已砲擊海參崴。或業已佔領此港。亦未可知。然而不但未以藏埠失守見告。且併開始砲擊之耗而不可聞。這是很奇怪的事！

亡命法國之舊日蘇俄赤軍首領杜魯滋基。當德國獨彩黨獲得政權之日。偵察異常。豪語曰。倘使我居於斯達林之地位。則對於德國已經宣戰矣。所幸者。此老革命家因仍然在亡命中。德國倖免蘇俄之膺懲撻伐。斯翁最近又大發牢騷曰。日俄若相戰。則使日本變成焦土。獲得完全勝利。亦指顧間之事耳。孰意蘇俄黨國領袖莫洛杜夫。日前在革命十六週年紀念日。亦曾大放厥詞。作相同之豪語。曾幾何時一轉瞬間。蘇俄赤軍。在空中射落日軍飛機。在海洋則擊破日海軍。蓋義者捏造外交文書之蘇俄當人技倆。至是益形老熟！夫紙上議兵。紙上得捷。原來很便宜之事耳。惟日本方面。則仍然鎭靜。雖紙上之應戰。猶且不爲之。可知日俄兩國在紙上或宣傳上。尙未相戰也。語云。善吠之狗。不咬人。大約可望無事歟？

若夫日本方面。則陸相荒木。一再聲明謂。並無對俄用武之意。又當十數日前。關東軍菱刈司令官滋奉時。旅奉歐美各報訪員數名晉謁菱刈。問曰。日俄相戰乎？當即應聲答稱。日俄不相戰。且微笑議。及日俄戰時之一段趣話曰。我的貴相貌。鼻子不小。素有酷似俄國人之目。當日俄戰時。我亦在戰線。一日由外歸營。詎料營門守哨。誰何一聲。以槍刺相逼。間不容髮。危而僅免。我本素因我的面貌類似俄人之故。對於俄人尤覺可親。何忍遽爾干戈相見。於是刺探之歐美訪員。亦一鬨而散。依吾所見。現在日本以一九二五、六兩年(倫敦條約作廢，第二次華盛頓會議開會)認爲重大危機。意欲休養蓄銳。以期渡過。不願在此時以前輕開釁端。是爲大概方針。然勢之所逼。在實際上。相戰與否。亦別一問題。故所可怖者。非彼之張皇虛誇。而爲此之深沈寡言！

按昨今蘇俄對於日本開始宣傳戰者。不過欲利用美俄將行復交之時機。在對內上。藉以除祛民心之不安。在對外上。則賴以牽制日本。夫蘇俄自身對內之事。姑置不論。至對外之牽制。則果如願以償與否。不無疑問。對俄提議復交之美國。不屑任人利用。早已見及此。乃聲明擬於明春將移駐太平洋之艦隊。回往大西洋原防以緩和日本感情。其意所在。似表示美俄復交。爲顧念極東和平。始出於此舉。並無祖此抑彼之雜見。至少似不願入於極東複雜之漩渦中。由美國觀之。未始非相機制宜之極賢明的政策！惟在日本則對於美艦隊駛回原防之聲明。雖表示好意。然不爲之一喜一憂。以爲猶如時鐘之搖錘。其左右振動。原不足輕重。仍須爲有恃無恐之備。日本堅決意志。既然如此。豈爲蘇俄方面徒託宣傳所能左右哉。(未完)

江蘇主席陳果夫 主張省長制

上海訊云、江蘇省政府主席陳果夫前奉蔣介石電囑、對於省府合署辦公制、研究其利弊具覆候核、特電蔣介石云、(銜略)前奉灰秘電囑對合署辦公制、研究其利弊具覆、茲謹陳管見如次、(一)在現行省制下、欲求政令集中、通盤籌畫困難殊多、若乃各廳處長官均能接受主席之命令與指導、藉人事方面之溝通、或可稍濟政治之窮、否則各廳各行其是、形成割劇之局、意志決不易統一、故以法言、省長制實較現制爲優、(二)蘇省在顧主席任內、思於現制下覓一補救之道、乃採合署辦公原則、而設總辦公廳、每日上午十時至十二時由主席曾同各廳長官及主任秘書等、在省府處理案牘、試行以來、將近十月、末見其利爾弊孔多、蓋各廳處長及秘書等、雖齊集總辦公廳、實際上並不能事事必親、而有待于僚屬襄助、且各種檔案、均在廳處、往返調閱、不便孰甚、而各廳處內部工作、反因主持人員之他適、而延滯矣、故其結果、名爲總辦公廳、實則無公可辦、形同虛設、(三)合署制既不易見效、爲求處理公文便捷起見、惟有于行文手續方面謀改進之方、關於此點、前蘇省總辦公廳所訂之規則、已大見進步、然尙有待於善爲運用(四)果夫自來蘇後、觀察情況、深覺總辦公廳制、裨益殊鮮、擬加廢止、遇必要時、則招集有關係之主管長官或全體委員舉行談話會、共同商酌各種要兄及施政方針、至原有之處理公文辦法、大體尙可適用、當再加修正、以求其完密、務使各廳處間及省縣間之行文手續更臻簡便敏捷、力矯遲延矛盾之弊、而收集中之效、是項規則、俟訂妥後、當另呈閱、敬復、

德議會縱火案 內長出庭陳述 否認國社黨員縱火說

柏林訊云、普魯士內長兼德航空委員高林氏、關於國會縱火案、今日在法院發表意見、謂新德國之降生、其最緊要事件、爲放逐共產與社會主義派、蓋以上二者、同出一根、若欲達到此目的、不能實用棕衫軍之援助一半因人數不足、一半因國社黨軍、已經奮鬥多年、高氏後又辯駁外方訛傳、國社黨自行縱火、焚燒國會、以爲其反抗共產黨宣傳之一部、謂依渠之思想、此火實打擾國民社會計畫之進行、按原來欲望、擬在國會重開之後、取消所有共產黨議員、如此發生一公開糾紛、而共黨即可剷除、當彼初聞國會失慎之消息、彼作夢亦未想到、此火係爲人所放、後聞多數人言、始知眞象、同時、彼並明白、全部事體乃共黨所爲、當時彼最先意欲在起火之夜、將魯勃處以絞刑、但後又停止、意在追問該犯、以便逮捕全體黨人、彼立即下令捕獲兩議員、即掏格拉與康恩是也、並於當夜調集全體警察與棕衫軍、盡數出動大捕共產黨正副首領結果、一夜之中有五千餘名共黨遭擒、高林與被告中數人、曾發生猛烈爭辯、迪米特洛夫因之一再被逐出法庭、陶格拉氏已作一鄭重聲明、謂彼與國會被焚案無絲毫關係、並證言彼、雖爲共產黨、然不負絲毫責任、內長之檢查、終止於此、此案在星期一日、繼續開審云、

贛省之土地暨行政 土地整理處工作緊張 地價估計會即將成立

南昌訊云、省政府爲澈底整理土地、冀收速效起見、特採用航空測量辦法、分期測量南昌、新建、豐城、清江、進賢、安義、新淦、高安等八縣、業於二十二年五月間、由中央陸地測量總局、派遣航空測量分隊、來省先攝製南昌縣田畝圖、然後推及其他七縣、關於調查坵地業權、劃分疆界、估定地價、計積製圖、造册等項事務則屬於土地行政範圍、已於本年八月成立江西省土地整理處、以專責成、茲將實施概況分述如下、

航空測量 必須先在測量區域、實地上配置三角點、始得攝取照片繪製地圖所以首先由江西陸地測量局、實施南昌縣三角測量選完三角點、設航空標誌舖以石灰、逐點觀測、算定其關係位置、計測成全縣三角點共一千九百四十餘點、航測江西分隊、用空中撮影機、先將實地上航空標誌之三角點、及各坵地之形狀、撮取於底片上、然後用自動製圖機及五倍糾正機放大、撮影機依序展點糾正放大、晒成千分之一之田畝原圖、再派調繪人員攜帶田畝原圖、分赴實地查明地目坵界及影片不清部分、重行測繪、預計南昌全縣田畝原圖、共約九千二百四十餘幅、現已調繪完成計三千三百餘幅

江西省土地整理處於本年九月間設立調查組、攜帶航攝調繪之田畝原圖、並實地調查簿、分赴南昌縣各區鄉鎭、會同當地區保長、實施調查各坵地之坐落、地名、地價、及業主佃戶姓名住址等項、並就原定縣區範圍、勘定縣區疆界及地位地價相近者、劃分爲地價區、自調查組出發一個餘月以來計查完田畝十萬零五千四百餘坵、

十月間、設立計積組、依據調查完竣之田畝原圖、用面積測定器、或三斜法、測算各坵地面積並彙算總面積、編製面積計算表及一覽表等、因該組成立未久、計算定田畝一萬二千五百餘坵、

江西省土地整理處、於本年十月間、設立繪圖組、依據調查完竣之田畝原圖按圖、摹繪用晒藍法晒製田畝並縮製縣區一覽圖及一覽表等、因該組甫經成立計晒製各種圖表百餘坵

以上五項業務、除三角測量業已完竣外、其餘四項、均在積極進行俟某一區域之田畝調查完竣後、即須設立地價估計委會、估計台地價區之每畝平均地價、作爲標準地價、在該區域內公告之、合業主認爲估計不當時、得依規定手續、要求公斷決定之、凡標準地價經公告後、並無異議、或異議而經公斷決定者、即爲估定地價地價估定後、即設立造册組、依據估定地價、按照面積、算定各坵地之地價、編造田畝清册、暨地稅戶册、並於各區設立土地登記處、辦理登記發給土地管業證、並附粘坵地圖、交業主收執、以確加其所有權則一切經界糾紛、及田賦積弊均可革除云、

皖省建廳 積極造林

婺源訊云、森林之功用、不僅供給木材、且能消弭水患、調和氣候、改良土壤、裨益衛生、關係民生者至大、華皖林業、荒廢已久、人民對於造林知識、尤感缺乏、即多山之徽寧各屬、類皆牛山濯濯、舉目荒涼、近年省建廳對造林事業、頗爲注意、除先後成立林場五所、去年爲擴大造林區域、增加木材生產起見、特在婺源縣設立第六林場、委農林專家王興序爲備員、積極進行籌備成立、該林區昔之牛山濯濯者、今已木苗遍地、近王氏爲促進造林效率、特擬具本林區各縣林業勸導員、章程六條、呈准建設廳施行、又最近省立第三林場、以該場所規定範圍甚廣、有宣城、涇縣、南陵、繁昌、銅陵、青陽、石埭、太平、旌德、寧國、廣德郎溪、等十一縣、林區整個計畫、亟待編訂並呈准設廳派該場技術員彭仲貞、周可明、分途出發上列各縣實地調查、以便依次推廣、同時省立第一林區林場懷寧分場、森林縱橫十里、有林木四五萬株、刻該場奉令於本年舉行秋季造林、現正在大王、迎恩、張家、清涼、十里、集賢、等六保內、調查荒山、測繪詳圖、以備造林之用云、

遊俄印象(三) 赫里歐談

工商業走進步

然則蘇俄果上進步之途徑乎、余敢答曰「然」、倘有否認之者、非未經對於事實寓目之人、即爲先天的對蘇俄存有惡意之人耳、再就蘇俄之

農業言、依大體之傾向考其原因、一則由於國內諸產業之工業化、一則由於五年計劃之進行、一九二六年農民原佔全人口百分之八二、一者、僅歷四載以後、至一九三零年時、竟降至百分之八一、三矣然農民在蘇俄聯邦所佔最大勢力却毫無

變動 世人又以爲蘇俄係嚴禁土地私有者、此亦誤解之一端、殊不知所嚴禁者單爲獲得利潤手段之土地私有而已、凡自己無土地、而結成集團工作於國有農場中之農民、稱爲「苛爾霍友」但在苛爾霍友」中亦有許多種類、其軛不必盡同所同者即從總收益內減去應納於國家之費用、再按照勞動之比例、將其殘餘分給成年者之一點、至於

今日 雖在此「苛爾霍友」之同志中、竟亦許有自己之房屋田園及少數傢俱矣、惟彼等不許個人私有馬匹與農具、但彼等得共用之農具業經進步、播種用飛機之事亦不爲奇、夫如是蘇俄農業之工業化、實地着着進行之中蘇俄之原動實力

在此 蘇俄亦非如世人所誤解、單以平等爲基礎之制度惟名人必須按其能力與努力以獲報酬一事、却爲史丹林所抱一切理論之根基、因而一切新產業皆以此種精神爲其基礎、諸君只須顧念及於蘇俄政府最近延長其義務教育至七年、乃至決計實行擴充驚人軍備等、則蘇俄出爲世界政局中之名角、演其偉大使命之日、必不遠也明矣、

本日三大張

大阪商船出帆
●開往門司神戶大阪(上午十時開)
▲哈爾濱丸 十一月十四日
▲特克馬丸 十一月十五日
▲香港丸 十一月十六日
▲烏斯里丸 十一月十八日
▲貝加爾丸 十一月二十日
●開往天津(到塘沽止)
▲江龍丸 十一月十五日
▲志摩丸 十一月十九日
●上海福州基隆高雄(下午三時開)
▲福建丸 十一月十六日
▲盛京丸 十一月廿九日
船票發售處 滿鐵沿線各站及各埠日本國際觀光局
車船連運票(往復票火車減二成輪船減一成)通用期限兩個月)大連門司神戶間輪船票(往復票價可減二成通用期限參個月)發售
▲專場貨物代辦處 各地國際運輸株式會社
大阪商船株式會社 大連支店

阿波共同汽船出帆
●開往芝罘威海衛青島 ▲十六共同丸 月 日
●開往芝罘威海衛仁川 ▲卅六共同丸 十一月十五日
●開往天津 ▲長山丸 月 日
●開往仁川鎭南浦 ▲長山丸 十一月十五日
●開往芝罘 ▲十八共同丸 月 日
●開往青島 ▲十六共同丸 月 日
大連市山縣通
阿波共同汽船會社 大連支店
電話 五〇〇一番 六八〇九一番

大連汽船出帆
●青島上海行(上午十一時開)
▲青島丸 十一月十五日
▲奉天丸 十一月十八日
●天津行(至塘沽止)
▲長平丸 十一月十四日
▲天津丸 十一月十六日
●龍口行
▲龍平丸 十一月十四日
●長崎基隆高雄行
▲山西丸 十一月十四日
▲山東丸 十一月廿五日
●新瀉伏木敦賀行
▲河北丸 十一月十四日
●安東行
▲濟通丸 十一月十五日
●大阪神戶行
▲龍鳳丸 十一月廿七日
●芝罘威海衛清津雄基
▲遼河丸 十一月廿六日
大連汽船株式會社
船票發售處 日本國際觀光局奉天分局 日電三九一四 二八六三
全 大和旅館出張所 (日電四六二一)
全 城內出張所 (日電三五〇三)
哈爾濱新京(長春)外各地 日本國際觀光分局

惠通行出帆
●開往芝罘威海衛仁川 ▲利通號 月 日
●開往大阪 ▲惠康丸 月 日
●開往安東 ▲神福丸 十一月十四日
●開往芝罘 ▲神祐號 十一月十四日
▲福壽丸 十一月十三日
●開往門字今尾 ▲志康丸 月 日
●開往青島 ▲照國丸 十一月十五日
▲松浦丸 月 日
電話 二一八、三八五二
惠通行

國有財產標賣公告

一、投標物件
所在 奉天大東邊門外木廠東舊官窰場(現況宅地及耕地)
種目 數量
宅地參畝九分七厘七毛即貳貳貳七平方米
耕地參百貳拾六畝參分九厘貳毛即七〇、七四參平方米
雜種地拾畝四分七厘即五、八五五平方米
計 壹百四拾畝八分參厘九毛即七八、八貳五平方米
房屋 西院平房及其他 共拾五間
附帶物件
青磚及其他兩種五四八、七〇五塊
紛煤 參拾噸
二、契約條件指示處所 奉天省公署總務廳財政科國有財產股
三、投標執行處所及日時 奉天省公署總務廳財政科 十一月二十三日 自午前十時至午前十一時投標
四、投標保證金 須繳投標價格百分之五以上
右爲執行投標 詳細須向契約條件指示處所詢問可也
大同 年十一月十三日

奉天 有嘁鐘表行 (滿電話二一七二號)
總行 城內 鐘樓南 路西
本行減價期間承各界諸君踴躍惠顧無任歡迎惟以定貨多未到齊以致供不應求抱歉良深茲者新由外洋運到大批手表懷表樣式維新机器堅固定價格外克己以酧惠顧諸君之雅意
支行 日站 千代田通路北

出版廣告
王書銘先生著 聖賢格言十二則 附大學圖及盛衰循還圖 定價洋二角五分
袁金鎧先生著 王道梗概臆說 附講義 定價洋八分
近刊豫告
全先生著 中庸講義 定價洋壹角貳分
楊文樸先生著 公文程式講義 定價洋參角
奉天大南門裡文廟胡同 奉天大同學院出版部

日本語練習字
第一集 第二集 每集特價大洋一角二分
大南門裡文廟胡同 奉天大同學院出版部

昌黎縣分館啓事
本報爲靈通境內消息起見茲特委任李蔭棻爲本報探訪新聞專員特此披露俾衆週知此啓

肺病吐血去根藥出世
發明肺藥醫士趙羨忱大夫
肺病吐血一症爲人類之大敵本醫祖傳成方百發百仲喘治青年三期以內肺病久嗽成勞大口吐血咯血衂血痰中代血五勞七傷咳嗽經年不愈時犯時止諸醫罔効者速購此藥確能去根每料現洋拾四圓函詢症候附郵六分即覆總行奉天大西關月窗胡同精業堂藥房
招商代理、●遼陽公盛源、永峯源、振泰興、●海城宏升樓、瑞昌號、和發福、●遼源東英藥房、●瓦房店、康德記、●旅順大德堂、●金州志義成、●普蘭店新志義成、●洮南恆成興玉記、●鳳城濟生醫院、振豐恆德記
大連總代理華西藥房 德記西棧

招生廣告(男女)
一、報名日期 隨到隨收
一、畢業期間 速成科六個月本科一個年
一、費用 每月學費一元五角報名費五角校友會費二角
一、時間 午前自九時至十二時午后自一時至四時夜間自六時至八時
一、校址 奉天總站鐵路北淑善里大紅樓
奉陽日語學院
備考、有備男女宿舍費二元、食費六元

冬貨備齊 又好又合用的
男女粗細駝絨衣多種洋服花駝絨內衣數十種各色駝絨男女背心絨襪男女孩內外絨織衣襪無論冬季襯衣及圍巾眞西洋長短絨毡帽價錢洋服確比那一家都賤
奉天城內中街路北分號鐘樓南
確有信用 開設有年 同益成 西裝 百貨店

小兒疳藥
特效 食積 乳積 水積 保管全愈
本府藥爲本堂李炳陽醫師所發明實驗多年始得相當功效繼經官府化驗認爲有效 准予專售 主治如下
小兒 稟賦不足氣血衰弱毛髮脫落午後潮熱肚大堅硬青筋暴露面色青黃肌肉消瘦手足發燒困倦喜睡乳食不思喜食泥土頭大頸細吐瀉乾嘔口乾渴煩頭身乾熱消化不良大便稠黏下痢膿血腸胃積滯少腹窄痛搖頭揉目耳流膿血自汗盜汗煩躁驚悸咬牙弄舌口舌生瘡齒齦出血鼻爛赤爛口唇腐爛腮爛唇蝕牙齒脫落腸胃門有虫肛濕痔吐虫瀉虫皮枯甲錯本府藥確有實效一雖他藥所不能治者服用本堂府藥無不收效輕症則三五袋重則六一
保險去根 定價大洋每袋四角半打二元一打三元六角外埠加郵費一角空函不覆請自勵
總行奉天大西邊門外路北鴻育堂藥店啓 電話二三三五一號

皇姑屯鎭商會啓事
逕啓者本會奉令改選現已就緒應行會務依照章程辦理當於本月三日召開執行委員會議決所有從前聘任名譽顧問等職在本會法乃本會章程未經規定者自應一律取銷以符法制近查竟有不肖之徒假造本會戳記挾嫌控密甚圖陰謀殊與本會名譽攸關除飭由該管人員嚴加保管外爲特登報聲明日後如再發生此等僞造或偸用戳記之情事本會一概不負責任尙希見諒是幸此啓
皇姑屯鎭商會啓

廣告委任訪員
茲以地面平靜百業繁榮海龍地爲東邊重鎭地綰衝要新聞多本館爲提倡營業推廣消息起見特聘永梓字新民爲本館訪員今後凡有投遞新聞稿件刊登廣告者直接來館接洽可也特此佈告
海龍盛京時報分館啓

天新祥綢緞商店
素抱不折不扣誠實 大減價
瀋陽鼓樓南路西 電話二一四八二號

財團法人大連宏濟善堂聘用辯護士大內成美任常年法律顧問啓事
本善堂現經評議員會議決聘用辯護士大內成美任常年法律顧問嗣後如有關於本堂一切侵害事宜該辯護士依法負保障之責特此聲明

辯護士大內成美受任大連宏濟善堂常年法律顧問啓事
本辯護士受任大連宏濟善堂執行法律事務嗣後如有關於該善堂一切侵害事宜本辯護士當依法負保障之責特此聲明

討共軍復戰敗 萬縣再陷危險

【漢口十二日發電】徐向前指揮共產軍之危險、一時堪保小康、四川省之要地萬縣、因該地北方四十哩之開縣、近因戰鬪、討伐軍敗北與徐向前相通、欲由湖北省窺伺入境機會之賀龍共產軍、以猖獗之勢、侵入四川、刻已迫近萬縣東北四十華里之地點、結果萬縣將有再陷危險、當局現徵發在重慶之輪船、以便運載陸軍討伐軍之下江、又在萬縣駐屯之英國軍、已派兵上陸警備、

汪召開非公式會議 協議羅報告之對策

【南京十二日發電】汪精衛於十日午後六時、召集中央要人、開非公式會議、基於羅文幹之報告、愼重協議其對策、

平大校長辭職案 教部慰留 徐再上辭呈

北平訊云、平大代理校長徐誦明、接到教部來電慰留後、本人已自津返平、決計二次上辭呈、該項辭呈、昨大意與一次相同、僅末後加入對教部慰留、深致感謝、因本人對行政方面、實感無絲毫興味、且以體力不繼、深恐隕越、請教部迅予照准等語、聞該呈文昨晚可以脫稿、大約今日即可出發云、

平大各院院長、對挽徐問題昨經一度會商後、已有相當辦法、聞一面將電呈教部、請慰留徐氏、電文已在擬議、大意謂、平大自徐氏長校以來、苦心孤詣、日夕籌劃、近日校事已漸入軌道、如假以時日、前途發展有望、乃忽聞徐意倦勤力請辭職、同人等深恐一旦卅人、諸事將多週折、殊非平大之利、故電懇鈞部、加以挽留、劉悉鈞部已行電慰、但徐氏接電、仍表示求去、故再乞鈞部肯切挽留云云、同時各該院長乃一同謁徐誦明、面請勿辭、徐表示辭職後、仍可以教授地位、與諸君共謀平大之發展、諸君盛意、極爲感謝、但恐未能從命、尙乞諒我苦衷云云、各院長亦即辭出、另商挽留辦法云、

孔新財長就職情形

南京訊云、國府六日晨十時舉行紀念週、到葉楚傖、孔祥熙、陳公博、朱家驊、林翔、李元鼎、劉瑞恒、甘乃光、朱培德、陳紹寬、曾躍組、陳儀、熊斌、陳焯、陳其采、呂超、魏懷、褚民誼、張道藩、秦汾暨國府職員等六百餘人、汪精衛主席、領導行禮、並報告內蒙自治、及最近外交情形(詞另錄)十時半舉行行政院副院長兼財政部長孔祥熙宣誓就職典禮、仍由汪主席、並授印、葉楚傖代表與監誓、行宣誓就職禮如儀、首由國府代表葉楚傖訓詞、略謂孔同志追隨總理多年、對黨國有深遠歷史、學識經驗、均甚宏富、今出長財政、於非常困難時間、担任非常困難的工作、其於黨國之忠誠及毅力國府同人深致欽佩、惟理財之方、端在安定國民生計、欲求生安定、應謀發展經濟、但匪患不除、一切無由建設、現前方督剿赤匪、軍需孔殷、亟宜充實剿匪軍費、俾從速肅清匪患、孔同志在就職之前、與就職之後、所定之財政計畫、與國府政策、若合符節定可使財政日趨安定、繼由汪訓詞、略謂孔先生學品兼優、對於財政方面、尤富經驗、此次就政院副院長兼財長職、定能勝任、但整個財政問題、非一人所能解決、須大家一齊起來担負責任、方可收效、國府今後方針、仍根據蔣先生與本人在倫電所主張治標剿匪、治本建設之原則、而剿匪又分軍事與政治兩者、剿匪軍費、須力圖充實、而匪區救濟及建設亦甚重要、其基問題、厥爲財政、孔先生嘗云『一塊大石、須大量之水、始能衝動、非點滴所能濟事』望大家三復斯言、財政方面今後有孔先生負責、宋部長可致全力於經委會、至政院方面、本人以前深感一人不能作好、今後有孔先生帮助一切工作定能順利進行云、末由孔祥熙答詞、大意謂値茲內憂外侮、財政萬分拮据之秋、祥熙奉命出長財政、自維才力弗逮、不克勝任、過去、祥熙雖曾代財長數月、然經驗有限艱鉅、今後施政方針、一本開源節流辦法、開源方面、擬地不傷國民元氣之下、竭力整頓稅收、增加收入、節流方面、務使公帑不致虛靡、於剿匪軍費、亦當竭力籌措云、

對於日方修正案 印方尚未發回答 苟無妥協點或將提新案

【特里十二日發電】印方關於日方修正案愼重審議、尙未回答、從而十三日恐不至開本會議、印方態度俟得決定或爲期會談之圓滿進行計、再作私的交涉、亦未可知、關於綿布問題、日方所發慮之點、在於印棉欠收之場合、綿布輸入量隨購買棉花量之減少、應呈減少、是故現在日方强硬主張之各案、倘不爲印方所容納、妥協之途窮塞之場合、或以與向來更特全異之提案、期謀解決亦未可知、

日陸軍異動 當下月發表

【東京十二日發電】陸軍定期異動、因關東軍一部充實備員關係、當于十二月一日發令、惟在人事局詮衡遲延、未至開三長官之審議、故關東軍關係之異動、似當于十二月中旬發表、

德總選及信任投票 國社黨得票四千萬以上 人民投票九成信任政府

【柏林十三日發電】十二日德國全國一齊舉行之總選舉、並人民投票、至十三日午前一時半、已判明最終之結果、據此已知總選舉之投票總數四千三百萬票中九成二分約即三千九百六十五萬票、爲國社黨員之投票、對於政府之一般政策之贊同與否之人民投票、四千六百十一萬票中、九成三分八厘約即四千三百四十六萬票投贊成政府一般政策之投票、反對政府之投票者、僅不過二百萬人、就中更有七十九萬票、認做無効、如斯政府黨之國社會黨、已占將近於總投票數之全部的九成二分之得票、得獲世界代議政治開始以來之完全的大勝、並對於希特勒政府之一般內政外交、更得九成三分八厘之贊成的投票、深得國民之絕對的支持。亦爲證明、此等贊成政府對策之投票總數、實達全德人口總數六成二分五厘、

其總選舉及人民投票之暫定最終結果如次

總選舉總投票數	四三、〇〇七、五七七
國社黨得票	三九、六五五、二八八
無効	三、三五二、二八九
政府政策信任之人民投票總投票數	四三、四六四、四三〇
政府政策贊成	四〇、六一八、一四七
政府政策反對	二、〇五五、三六三
無効	七九〇、九二〇

【柏林十三日發電】對於國粹社會黨政權德國人民之信認投票、及國會議員之總選舉、十二日德國全國一齊舉行、至十二日午後九時半、業已判明以九成以上之有權者、爲信任政府之投票、事係確實、即至三千萬餘之德國有權者之支持、希特勒政府、已獲得右時刻、比較前次之總選舉時、前次國粹社會黨所得之票數、不過一千七百萬、此次已得倍數之投票、此際特堪注目者、爲三月五日之總選舉時、社會黨及共產黨千二百萬之有權投票者、現已明白轉向於國社黨、

日在滬設立海軍協會支部

【上海十二日發電】以非常時日本爲反映、曾在上海設立海軍協會上海支部、於十一日午後二時半、在陸戰隊屋頂、舉行盛大之起會式、席上推舉事石射總領爲支部長、

法國下院討論外交

【巴黎十日發電】十日之法國、下院繼續舉行討論外交問題、右黨領袖馬蘭氏高唱促進對日友好關係之必要、社會黨方面、對於日本之政策、竟加以批難、加倫格伊氏之聲明日本與德國雙方確有眞意之存在而反駁馬蘭氏之主張馬蘭氏並不屈伏、謂余之思想、以日本爲防禦的、明十一日爲休戰記念日、至十四日按例院議不能舉行、關於外交問題、並在該日繼續舉行、

蘇俄心術拙陋極矣 又復宣傳 射落日飛機 擊沈日艦艇 既未前往安得擊落擊沈!

【東京十二日發電】此次於莫斯科方面、僞傳日本陸軍飛行機、侵入蘇聯邦領土內、被擊落六架、且在岡扎得加半島之俄國領海內、有二隻日本補助艦被擊破、而日本外務當局、對此報道、十二日有如左之憫笑表示、

最近蘇聯側、擬牽制日本、頻行各種之僞宣傳者、亦不過蘇聯、故意爲隱蔽其自身之弱點而出此舉者也、殊如此次所云之日飛行機九架、又云六架、總之、乃爲數飛機編隊必侵入蘇俄領內等語、然而既非交戰時代、安得有此舉動又云、日側飛機、被蘇俄側擊落、更屬無稽之讕言、約係蘇俄側於內政上之必要、以流布此種謠言、更於岡扎得加半島方面、現在並無日本之驅逐艦又云擊沈、恐除非戲法外、絕無其事、蘇俄側此舉、實屬故意招徠日俄間之戰爭、歐美通信社之態度、亦殊難怪、日本國民對斯謠無飄渺無責任之報導、應即徹底明悉、勿爲所迷又當陸軍省當局者之談話之云園園此等無中生有之報導欲更正之亦無十分意味、最近國內之農民等、對於政府之不滿、日見增大、以此示現政府之威嚴、

海軍當局對此天外飛來之消息、其談話如下、

關於日本海軍之北洋進出、前日爲漁業警備、曾派驅逐艦隊、至任務終了、即行歸還、其他遣派於該方面之艦艇並無一隻一更無沉沒之事、蘇俄側乃以此爲必要、殊屬可怪之至也、

【莫斯科十二日發電】蘇俄政府機關塔斯通信社、對於美國合同通信社倫敦支社及日本某通信社發表、言爲根據蘇俄非公式消息、本月三日在滿俄國境日本軍飛機九架中、竟被俄軍擊落三架、又謂日本軍艦二隻在岡札得加俄領海洋、被俄軍擊沈等消息、極力的否誌、並發表謂上項記事、全屬徹頭徹尾之捏造、顯爲挑戰性質之虛報云

俄民間航空居世界第一位

莫斯科訊云、蘇聯各報値茲十月革命十六週年之時、咸發展蘇聯民用航空事業十六年來之重大成績、據各報載稱、革命前之俄國。並無所謂航空事業。然在第一五年計劃過程中一高度發展之航空工業、已屹然立於蘇聯重工業之林中、目前蘇聯民用航空之航線總長度、已佔全世界第二位、僅次於美合衆國、但蘇聯民用飛機之使用範圍甚廣、即如播種上肥料等農務、萬頃之地、片刻完成、至於消滅虫災、森林救火等工作、尤有賴於飛機云、

日海軍極力講求 豫算之通過

【東京十二日發電】依倫敦軍縮會議、海軍應行之第二次補充計劃、目下經大藏省(財政部)查定中、海軍當局當此時期、爲善處英美之造艦計劃及預想國際狀態之變化、始終請求照現案承認、倘財政當局加以不當之查定、全海軍亦須支持大角海相、對於貫徹其主張、以示邁進之氣勢、先由軍事普及部日比野少將、及關根郡平大佐、無寧日的、爲全國遊行講演、蓋海軍關於預算問題、決欲積極的晉告於國民、對從前未有一九三六年之危險線、予以突破、故示此非常之氣勢、而其講演理由、之大體如左、

日英美海軍之比較

一、主力艦 日、英、美、始終保持三、五、五、之比率、至英、美兩國大部分業已改裝終了、主砲砲口之向上、速力防禦力之增加等武裝、爲之一變、

二、航空母艦 美國新加入之二隻新艦、因之對於日英兩國、成爲斷然之優勢、日本對美之比率、而低下二成二分、

三、甲級巡洋艦 日英兩國現均完成、保有條約規定量、反之、美國爲到達條約規定量、現着着建艦中、故倫敦會議後、美國遂年增加勢力、於昭和十一年已凌駕日、英之上、

四、乙級巡洋艦 日英兩國在倫敦會議當時、已成一種優勢然而至昭和十一年以後、對美之勢力、竟低下八成左右

五、驅逐艦 倫敦會議當時、美國保有多數之驅逐艦、頗有優勢、但其大部分、屬於歐戰大戰中之急造、到十一年、擬全部被更新、

六、潛水艦 倫敦會議當時、日本國保有自主的所要量之約七萬八千噸、爾後相繼謀更新、維持勢力、到十一年末、廢棄有力之相當多數潛水艦、按條約規定、須爲五萬二千噸、爲此補充、以多數之制限外艦船爲必要、

航空兵力 關於充實海軍航空兵力承認增設陸上十四隊以爲補充計劃、現此正在實行中、將此與既存之十七隊合算、其總數亦不過達四百七十四機、若其艦隊航空兵力之母艦軍艦搭載機數、只保有百五六十機、而以此與美國之兵力比較、則不達其半數、故此補充、誠爲緊要

日中央部將協議 滿鐵改組案

【東京十二日發電】陸軍中央部關於在滿部隊之統制及滿鐵改組問題、已有具體方針之決定、最近與拓務省開始折衝然根本方針、則依荒木陸相會見永井拓相而進行交涉、陸軍中央部對於上項問題、已向拓務當局協議進行、關東軍特務部所擬成之滿鐵改組案、曾於事前發表、而惹起滿鐵從業員之反對、關東軍當局與軍部間所惹起之對立問題、如外間所傳空氣中之進行協議、反成問題之惡化、是以待機至今、所堪注目者、爲在中央部陸軍拓務兩省協議之趨向如何而已、

勦赤軍訊 贛匪勢蹙川匪猖獗

南昌訊云、匪軍自資溪鎮大敗後、小伙又連戰皆北、且受窯軍威脅、及經濟封鎖、內部極形動搖、三十一日僞一軍團主力竄東拆、四日復由上坑圩南竄、繞其北之硝石附近、僞三軍團 則潛伏鄭田坑 琮田一帶、僞五軍團十三師原在峽石洵口、四日均竄至岑村蛟洋硝石何家莊湖坊等處、僞七軍團十九師仍滯硝石以北、國軍因抱穩打主義、堅持經濟封鎖、故雖連日未聞捷報、但匪勢日蹙、投誠者日衆、其中且有帶槍及僞政治人員、蔣令特別優遇、

重慶訊云、近旬以來、川北赤匪、更形披猖、營山陷後、渠廣震驚、延及十月二十一日綏宣亦以失陷見告、究竟匪部實力如何、外間傳說極不一致、記者頃晤新由匪區逃出之某部軍官、詢其內幕、據談、赤匪實力、當入川時、只有人槍八千左右、後因繳得田軍一萬餘、楊軍三千餘、及通南巴儀營各縣團槍共二萬餘、已達五萬以上、徒手相從者倍之、該匪主要人物、係徐向前任總指揮、何畏顏德基任軍長、顏原爲國民黨人、民五六年時、任川軍第七師師長、駐防綏定曾創辦兵工廠、日出 槍彈不少、與劉存厚結下不解之仇、由其部下一團長王維周、先與匪結、顏亦加入、此次赤匪因見渠廣有備、由顏主張、進奪綏宣城萬、十八日以全力猛衝宣漢、十九日城陷、防守城口萬源之軍、與綏定失去聯絡、匪另以數千人由羅江口合宣漢江陵溪匪部、進圍綏定、扼守魏家坪之第四旅旅長吳健臣竟以身殉、綏城即陷於包圍中、劉存厚初決意死守、其夫人及二女公子均留綏、並嚴禁各軍官佐眷屬逃避、其輜重、兵工廠機械三十餘件、及庫存步槍七八千枝、子彈六百萬發、現金三百餘萬、電台五部、機砲十餘門、均未遷移、且該軍精銳部隊、多在前線、城中僅步兵一團 及劉之警衛大隊一隊(約一團左右)、將非宿選、兵無鬥志、正紛援間、而匪部已抵文家樑(距綏城三里)、會合城外之匪、多攀登高 地及屋頂、向城中射擊、劉當令警衛隊及衛弁、從南門衛殺、匪不支、一部退文家樑、一部退北公園、劉始偕眷屬(兩女公子已成人未逃出)過珠市街渡河由草街子南趨、止於距城六十里之廠 柳塲、晋通人多未逃出、匪部入城、大肆搜刮、而所得之槍彈現金、多已運回通江保管、查通江爲川陝省蘇維埃政府所在地、其主席爲張國燾、政治部主任仍爲陳昌浩據其宣稱、只殺四種人、(一)公務人員、(二)土豪劣紳、(三)無業流氓、(四)黑化份子、匪區中、不惟賣烟賣酒、並不得行使現金、匪力到達之處、即將現金集中、發行紙幣、每村鎮設有機關、專門經管糧食金融等項、近且發行日報一種、名曰川北窮人日報、專報告該黨各種情況、至赤匪戰術、極爲新奇、運動敏速、官軍不易探得其主力之所在且常化零爲整、化整爲零、避實攻虛、常以加倍 力量於頃刻間痛擊一處、即悄然而退、勝則大肆掠取、此次劉存厚之失敗、即受匪軍此種計劃、劉退驅 柳塲後、開萬 梁大一帶、均形震動、第五路總指揮王陵基乃由萬縣到梁山、調許贻宗旅回駐梁山、張邦本旅回駐大竹、李樹藩旅回駐開江、蓋以援救綏定無成、當 退而謀自 保之道也、末 幾劉存原亦率 殘部到梁、會 商反攻辦法、劉湘在渝、曾飛調教導師、獨立團、機關槍團等部赶赴開梁各地、作進攻準備、其本人並於一日午前十時、從其眷屬、輕裝赴省、主持剿匪總部事務、至剿匪軍事、一路軍鄧錫侯部、雖宣傳集中昭廣、但其前敵總指揮陳書農、尚止於廣漢、近傳有定於三 日一律實行動 員之說、二路軍田頌堯部仍扼守原線、田 回漢川召集將 領會議後、有偕孫德操赴鹽亭富林驛督師說、三路軍楊森部自蓬安王家塲沿嘉陵江而下、爲該軍二六兩混成旅、及各縣民練防守、自渠縣沿花橋、羅家塲、老君塲、東觀塲一帶爲一三五各混成旅防守、四路軍李家鈺部之陳紹棠旅、已開抵順慶、但其自稱只負防堵責任、惟第五路軍王陵基部、現正向開江開縣、大竹、梁山一線集中、將偕第六路軍劉存厚殘部(傳只收容兩團餘)向綏宣進攻、惟劉自失綏定後、業經 蔣 介石將其撤職查辦、所部交該軍副軍長劉邦俊(劉存厚胞弟)接收、似劉又不免心灰意冷矣、

廣東省府籌劃 開發西沙羣島 初步建設先由總部辦理

廣州訊云、粵省政府主席林雲陔以西沙羣島爲吾粵海防要區、該島設備尙付闕如、中國人民赴該島經營、未能得相當之保障、且强鄰久已垂涎、若不早些謀發展則領土主權、亦恐深受影響、日前曾呈請西南政務委員會將該島無線電台及燈塔建設管理、移交第一集團軍總司令部辦理、俾易初步開發該島計劃、業經由第八十五次政務會議通過頃省政府對於管理該島計劃、書亦已擬就特探錄其原文如次、

▲管理辦法 (理由)西沙羣島爲中國最南領土、經淸末及民十七年之調查、地理形勢已顯明顯、成案可考、無須再作大規模之測勘、目前最急切問題、則爲如何將其管理建設以固國防保領土杜外人之覬覦綠西沙 羣島向不爲 我國人注意、致地利遺棄啓、外人之垂涎、其中經營採諸外人之手者、幾及十稔近年以來、且聞有法人調查、在該島 與安南民族有關徵物九十餘種、以圖染指而改版圖、而我國政府年來除招商投承島糞外、關於如何管理建設、重領七保海權諸大計、均未嘗顧及 誠恐一旦有事、將必措手不及、而感補牢之太晚、茲爲未雨綢繆計、擬做東沙島管理辦法舉海防設備之重要者、先行建設、以樹規模、其餘農林漁利諸端、俟調查精確後、再行舉辦、尙不爲晚、目前擬定、

▲建設計劃 (辦法)(一)設短波無線電台一座、以通消息、(二)設燒塔二座、以便航行、俾 赴歐洲及南 洋呂宋輪船、免觸礁之險、(三)設氣象台一座、以測定該地之氣候及通報天氣之急切變化、(四)建職員住所淡水池及蒸溜機等、以便旅居、惟西沙羣島僻處海洋、既無糧食、復無淡水、即養生藥品及日常衣服器物等、必須有常川輪船來往、以資運輸、方可以言居住而謀建設、且該地氣候水土特殊、初期旅居者、必感健康不適、易生疾病、故亦須有輪船來往、以便將工作人員隨時調換或輪替。始免危險、以上建設計劃、預期一年完成、在此一年工作期內、關於輪船輸運及糧食之接濟、擬由第一集團軍海軍司令部担任、以取便利而資節省、工作人員、茲爲完成上述建設事項、故必須工作人員七十餘人、類別之如下表、(醫務)設醫生一人、看護及助手各一人、(氣象台)設主任一人、觀測員二人、雜役二人、(燈塔)設主任一人、司機四人、雜役四人、(建築)泥水木匠十人、機械員二人、散工十人、(運輪)電船司機一人、舳艫夫四人、水手六人、(雜役)蒸溜淡水夫二人、消費合作社三人、髮匠一人洗衣四人、鐵匠二人、挑夫四人、

▲籌闢軍港 又聞第一集團軍總司令陳濟棠最近以德國自宣佈退出國聯以後、國際變化忽、呈緊張狀態、各國積極擴充軍備、世界風雲將呈異觀、閩粵兩省爲華南重要國防、若世界風雲變色、閩粵兩省當局爲重要防地、故在此之時、不得不加以準備、粵之西沙羣島、位於粵之南部、與美之菲律濱、及日之台灣、法之安南息息相關、倘闢爲軍港可、與海南島互相聯絡遂決積極開闢經交由國防委員會設計建築、瀰先籌一千萬元、交由海空兩軍部專責辦理、在各小島設立大小飛機塲一及無線電台與軍事堡壘、國防會決先測量各島現已由總部飭令測量局組織測量隊、將全部各島測量面積、測量際組設成立後、即乘海圻艦出發、限本年內測量完竣、至於海空兩軍部、亦決派出高級工程人員、偕同測量隊乘艦出發、俟測量完竣後、即開始建築云、

察哈爾實施 短期義務教育

察哈爾訊云、本省教育廳長趙伯陶氏、接任伊始、對於學校紀律以及小學教育、特別注意、除視察省立學校外、並着由王蕭二督學、分赴各縣實地指導?近聞對於短期義務教育已決定先由省垣實施茲覓得實施、方案錄後、

(一)省立民衆教育館及省立各小學校暨實驗小學、均酌設短期小學班若干、

(二)省垣萬全縣屬各學校。一律酌設短期小學班若干、

(三)省垣各機關團體及私人亦得設立短朝小學或短期小學班、

(四)設法籌措經費若干、爲發給學用品及書籍、並敎員津貼之用、

(五)短期小學班、每日授課二小時、修業年限一年、每年至少上課二百七十日

(六)每週授課時間之支配、

(一)讀書九小時、每時須滿六十分

(二)作文一小時、

(三)寫字半小時、

(四)算術一小時

(七)短期小學班教員、盡量聘請純盡義務者、遇必要時酌量給予津貼、(未完)

行市 十三日

條銀標金

倫敦銀塊現行	一八片八分
紐約銀塊遠卯	一八仙二分
全現行	四二仙八分七一
孟買銀塊現行	五六留比一六分九
上海標金 午前 開行	七二五五
下市	七一九二
午後開行	七二四二
大價	七二三四二
小價	七二七五

中外匯兌

英美匯兌	五弗〇九仙八分五
美日匯兌	三〇弗一二仙一三
日美匯兌	二九弗四分二三
美國上海	三二弗八分一
上海東匯	三〇八圓二分
上海美匯	三〇九圓二〇
上海英匯賣	一先三片一六分一七五
上海英匯買	一先三片二分
天天城內匯兌 現卯票匯上海	一、〇一二
現洋票匯中銀 金票匯奉銀 現洋票匯天津東	一、〇〇九

奉天內豆糧市

大豆	〇、九〇	穇子	〇、五五
豆餅	一、〇八	稻子	〇、九五
豆油	一、三四	大麥	〇、六五
白小豆	一、一五	小麥	一、二〇
小豆	一、一〇	高粱	〇、六一
花小豆	一、〇七	包米	〇、五七
青豆	一、二〇	粳米	一、八四
合豆	〇、七〇	元米	一、四〇
青豆	〇、八〇	小米	一、〇五
麻豆	一、一五	江米	一、八四
豌豆	一、一五	粉米	一、四〇
粳子	〇、七五	秫米	一、〇五
谷子	〇、五七	黍米	〇、八六
穀子	〇、三八	芝麻	一、四五

各地錢鈔

奉天 ●日站金票對國幣

	午前	午後
開行	九二九〇	九三五五
下市	九二六〇	九二〇〇
大價	九二九〇	九二五五
小價	九二六〇	九一九〇
安數	九七萬	三〇萬

●全國幣對金票現行

九點	一〇七、三〇	一點	一〇七、八〇
十點	一〇七、四〇	二點	一〇七、二〇
十一點	一〇七、六〇	三點	一〇七、二五

●鈔票對國幣

	午前	午後
開行	一〇三五〇	一〇二七五
下市	一〇三五〇	一〇三八〇
大價	一〇三六〇	一〇三八五
小價	一〇三四五	一〇二七五
安數	一一萬	一〇萬

●同現行

九點	一〇三六〇	一點	一〇三七〇
十點	一〇三七〇	二點	一〇三八〇
十一點	一〇三六〇	三點	一〇三八〇

●奉天城內錢鈔 現大洋換金票 一、〇八〇 鈔票換現大洋 一、〇三八 哈大洋換現大洋 一、〇〇〇 天津中交票換現洋 一、〇〇八

大連 ●鈔票對金票(午前市)

	近卯	遠卯
開行	一二六五	一二四〇
下市	一二一五	一二六五
大價	一二二〇	一二四〇
小價	一一六五	一一五五
安數	二二一萬	五〇一萬

●同現行(午前)(午後)

九點	一二四五	一點	一二〇〇
十點	一二三五	二點	一一八五
十一點	一一九〇	三點	一一八〇

●鈔票對小洋票現行 一三五三〇
●現洋票對鈔票現行 九六、七五

安東 ●鎮平銀對金票

	午前	午後
遠卯開	一四九三	一五〇九〇
又下市	一四九九	一五〇九〇
遠卯開	……	
又下市	……	

開原 ●金票對國幣現行

九點	一〇七、三〇	一點	一〇七五〇
十點	一〇七、四〇	二點	一〇八一〇
十一點	一〇七、四〇	三點	一〇八三〇

新京 ●鈔票對金票 一一一、四〇〇 ●現洋票對金票 一〇七、四〇〇 ●鈔票對現洋票 九六、五〇〇

哈埠 ●國幣對金票現行

	午前		午後
九時半	一〇七五五	一時	一〇八三四
十一時	一〇七七〇	二時	一〇八二五

營口 ●鈔票對爐銀現行 ●爐銀對奉票現行 ●金票對爐銀現行

大連匯上海 九七圓四五〇 九七圓二五〇 九七圓五〇〇
大連匯烟台 九七圓一〇〇 九七圓〇二五
營口匯上海 九七圓二五 安東匯上海 七二九圓〇〇

各地豆糧

奉天 ●大豆(一石) 午前行 午後開行 十一月 …… 十二月 …… 一月 …… 二月 …… 三月 ……

大連 ●大豆(百斤、鈔票價) 午前開行 午後開行

	午前	午後
現帶袋	三、九二	三、九九
十一月底	三、八八	三、九〇
十二月底	三、八八	三、八九
一月底	三、八八	三、八八
二月底	三、九二	三、九二
三月底	三、九四	四、九七

●豆餅(塊鈔、票價) 午前(開行) 午後(開行)

	午前	午後
現行	一二四	一二二
十一月半	一二四	……
十二月半	一二五	……
一月半	……	……
二月半	一二四	……
三月半	……	……

●豆油(壹箱 鈔票價) 午前(開行) 午後(開行)

	午前	午後
現行	一二〇	一二〇
十一月半	一二〇	……
三月半	……	……

●高粱(百斤、鈔票價) 午前(開行) 午後(開行)

	午前	午後
現行	二〇〇	一九九
十月底	二〇〇	……
十二月底	……	……
一月底	……	……
二月底	二一〇	……
三月底	……	……

●大連麻袋(一枚、金票價)

	前	後
現貨	三九五	三九五
十一月卯	三九三	三九四
十二月卯	三八四	三八四
一月卯	……	……
安數	六萬	

新京 ●大豆(一石、鈔票價) 午前(開行) 午後開行 現行 九六〇 十一月半 …… 十二月半 ……

●高粱(一石、鈔票價) 午前(開行) 午後(開行) 現行 四〇〇 十一月半 …… 十二月半 …… 一月半 ……

哈埠 ●大豆(壹甫特現洋價) 午前開行 午後開行

	午前	午後
十一月半	〇五七	〇五七五
十二月半	〇五七	〇五八五
一月半	〇五八	

●小麥(全上) 午前(開行) 午後(開行)

	午前	午後
十一月半	一二五	一六五
十二月半	一六七	一六五
一月半	一七〇	

國外商品

●美國棉花 圓 錢(跌) 十月卯 九仙八五 五月卯 一仙〇三 十二月 九仙九二 七月卯 一仙〇五 一月卯 一仙〇〇 現行 一〇〇 三月卯 一仙〇一

●印度花 圓 一五四(漲) 羅卜吉印 一六三 留比 沃謀拉印 一四〇 留比 邊高魯印 一三九 比留

●大阪綿花 近卯 五〇二〇 遠卯 五二二五

●大阪三品(綿紗)(綿布)金票價 午前(開行) 午後(開行)

	午前	午後
十一月底	二三六、九〇	二三五、六〇
十二月底	二三三、五〇	二三二、六〇
一月底	二二六、九〇	二二五、三〇
二月底	二一八、五〇	二一八、〇〇
三月底	二一二、〇〇	二一一、〇〇
四月底	二〇八、〇〇	二〇七、五〇
五月底	二〇六、九〇	二〇七、九〇

●大阪綿布現行 龍〇 六、五〇 細貝 七、一〇 八 七、三五 扇面 二三一、〇〇 顏細 五、一五 福助 二三七、〇〇 白羊

●橫琴生系 近卯 六一五〇〇 現貨 六〇〇〇〇 遠卯 六一五〇〇

●神戶豆餅 十一月底 …… 十二月底 …… 一月底 …… 二月底 …… 三月底 ……

大連版

盛京時報大連支社
大連市榮町二番地
電話二一九五六番

跳舞對社會人類 要大家共同來解決這問題

歌舞是人類社會裡的一種娛樂，是爲暢快身心的消遣，在古詩上常聽見有許多文人們念明着，有什麼載歌載舞…等等的詞句，大約必是在古時就習尙這歌舞的娛樂了，

但世界上公認歐美是人類文明的先進者，那西方社會上的風尙，同時我們亞陸上也認成是文明進程中應有的步驟於是那西方人的一顰一笑，一言一動就都視同模範典型了，若不如是，便就不算是文明，那麼我們固有的歌舞，比起西方的跳舞來，髣髴自慚形穢，受着自然的淘汰，就給列入腐化的範圍裡了，

社會上的活潑生氣，全都仗着青年來支持着，那麼一般新青年多沫那歐風美雨，自然對於西方的風尙，便也須亦步亦趨的去追仿，那麼視爲高尙娛樂的跳舞，就要做了社會文明娛樂的表現，必得在形式上盡力仿效，方才能表現出文明來，使也就能符摩登化的格式，

不達時務頑腦冬烘的我，受着新時代的淘汰，遂若摩登化的白眼，總在懷着疑的自己想，西方的知識思想，科學思想，我們確乎承認是落伍的了，那麼社會的風尙，也就自慚形及了，西方社會既然把跳舞看成了是人人習慣的娛樂，當然就習以爲常，自幼便皆如此，雖然我們亞陸的人覺着是摩登人家卻不以爲是新奇，也無非等閒的娛樂罷咧，可是西方的跳舞，遠涉重洋，飄然東渡，我們西陸上已經被摩登陶醉的人們，視着跳舞便當做天上人間了，

凡是摩登化的青年，假使對跳舞若是門外漢，那就算是奇恥大辱，立時就要擯出了摩登範圍以外，那麼交際場中，是必須跳舞的了，新青年的社交便藉着跳舞的介紹，漸漸可以成了交際的明星，在社會上就能得到多數異性來趨奉，但是我們想要研究的，是當男女青年同在跳舞場裏，大家摟對兒的舞着，那舞的時候兒自然是兩個異性酥胸緊貼玉臂互挽的了那步履兒急徐有致進退的遲緩合拍，確是一件陶情悅性的娛樂，但是外表形容如是，那兩性間的心理，是局外人難於想像的，是不是涉及遐思，牽惹妄想，若果舞自舞着，那心頭小鹿卻怦怦的比鐘表的擺還覺不定，双方好入非非，觸動了包天的色胆，豈能不發生出在法律道德以外事故哪，

人類的肌膚，本來有一種不可思議的感覺，在交際場中，無論那一性，表示親密愛美，都是仗着言談笑貌以代表心聲體膚是要被衣服遮蔽着，不用說是接觸，就連目力也難達到啊，既不能表露於外，又未慣於接觸，那麼那肌膚的感覺，便是很敏捷的了，若再遇到兩個異性，彼此摩擦那神秘的肌膚，雖然隔着薄衫兒，又焉能不發出特異感想，倘或因此熱度增高，不容不有進一步妄念這種妄念，倘不自動制止，牠的擴大力是與時俱增的，若如此造因，那結果就不堪設想了，

那麼西方人又爲何視跳舞爲文明娛樂呢，據愚拙的揣度，總是人家的社會教育不同，一切習俗不同，並且兩性間，自幼便習以爲常，不覺新奇，他們那內慾，因習慣的關係，也不如是的尖銳，一般人的心理上，必然拿跳舞做一種交際的娛樂，也就髣髴我們看舞台上，那些男女伶人，扮演雜劇，若裝夫婦便肖夫婦，在藝術上表演自然是逼眞了，可是事實上仍然是一種幻形，若苟因所感便若認成眞事，那秩序不就紊亂了嗎，

現在我們把閒言拋開，把我們所要研究的擇要寫出來，以質諸社會上明公高賢，

世界上的娛樂，都是順應時代的潮流，永在變化着的，一時流行的風尙，大半由甲地遷到乙地，便覺着新奇，就想去仿效，現在跳舞是風靡一時的舶作品，社會上也公認是一種文明的新娛樂，藉着也可標榜是摩登化的眞摯，我們要研究的是歐美人兩性間對跳舞的感想，對跳舞的心理，對跳舞的興趣，跳舞對人類衛生有何裨益，跳舞對社會教育有何補助跳舞對地方治安有何關礙，跳舞對於交際有何娛快，跳舞對於家庭有何快樂，我們亞陸的社會裏，對以上的一切是否果與歐美人相同，現在社會上因跳舞所發生的事故，牠的纍結果在何處，有何良法善策，把一切的纍結銷除，使將來的社會上，不再聽見有何新奇事故發生，是由跳舞場裡製造而出，但是法律制裁，是須犯刑以後，若消隱患於無形，勢必須由心理方面着眼，這種研究實在關乎我們人類社會很大，務望碩學通儒，不惜詞費，一同起來，發表偉見，俾社會上從而趨於光明的坦途上去，這也是人人所應盡的職責，千望莫吝教言，儘量發紓鴻論，本版無任歡迎，

的，概不多見，只有一仇某，號叫什麼仄蟲，於中可以說是獨霸稱雄吧，▼某近來因某種營業，陡獲厚利，居然豪爽異常，對她的承歡報効上，自然是沒有問題了並且仇某擅長特技尤是他特寵的把握，庸庸者萬難與其爭衡也，

她本是芙蓉城中的名宿每天口啣短簫，曲身短榻吞雲吐霧的工作，在這二十四時間，便要消耗去三分之二，亭午時分，是她步出黑甜鄉的時候兒草草的修飾一番，便要起駕，往芙蓉城遊歷—烟樓—香吐的工作既畢，精神煥發也，就有說有笑了這時放出了嬌而枯的喉嚨，不住的喊着一汪兒我啊只聽一個夥計，從百忙中答應着，赶快的趨到她面前，笑容可掬的向她請示着吩咐，她此時櫻口裡啣着一枝刀牌王的香烟，漫佯佯的說，叫點飯吧，原來神經補充了力量，那臟腑裏便又發出了不平鳴了—咕嚕咕嚕—必須也要設法調劑的才好，夥計那知就裡，低聲對她說道，▲先生來電話，說一會兒就到，叫你等着他吧她得到這個消息，也難顧那老肚的不平鳴不免要加以抑制，就竭力的利用香烟去征服牠們，

(未完)

我聞如是

或者不然

女子進學，似乎是增知識，或者不然，原來是想出風頭，
社交跳舞，似乎是文明娛樂或者不然，原來荷合媒介，
商店減價，似乎是酬答顧主或者不然，原來是推銷劣貨，
妓女從良，似乎是勵志自新或者不然，原來是別有所爲，
坤伶招婿，似乎是從此安度或者不然，原來是養漢沽名，
串巷賣歌，似乎是賣藝餬口或者不然，原來是暗透春光，
報紙曉舌，似乎是吹毛求疵或者不然，原來是扶持正義，
非非撰稿，似乎是無風掀浪或者不然，原來是道聽塗說，

菊訊

奧町的大劇場小消息

連濱舊劇，是陷入衰微的境界了，凡事總有個否極泰來的想像，在一般嗜戲家，眼巴巴的就盼着奧町那座大戲樓早日完成，也可以瞻仰這次新建築的輪奐，領略新開幕的戲劇，消一消這一年來的沉悶，昨天遇見稍知內部消息的一個朋友，說是現在正在赶着佈置內部工事中，這劇場已經當事人向上海的佛如公司立下合同，他那公司經理聽說姓趙，將來開幕後，按着每日的收入，房主方面可以享到百分之十五的利益，水漲船高，倒也是公平的辦法，原來這的是轉台，現在因某種原因，又改了，大約在舊年的前後，便可正式開幕，那麼屆時奧町道上，又行見車水馬龍的盛況了，特此先報告一般嗜曲家，

秋感

(影痕)

寒來了！
秋殘了！
颯颯的貶骨秋風，
狂摧着敗頹的枯葉，
如茵的茂草也都萎彫，
瀏想着牠們青春的時光，
是何等樣的嬌艷！
是何等樣的妖嬈！
××××
總不防秋之神的來到
拖向大地上去蓬飄，
似這般的歸結！
似這般的收場！
却那裡覓安慰之神乞禱，
但是苟延到幾時，
也終恐難逃！
也終恐難逃！

一九三三，一一，七
(埠頭)

早起的意義？

市當局對於人民健康，眞是策畫萬全，我們天生嬌子的人，受到市當局愛護備至的厚賜，可算造化極了，現在的天氣因爲秋之神將要歸去，那威風凜凜的冬之神將要降臨的時節人們那一個不畏懼他的嚴威，都想要躲避起來，深藏到屋裡，並且還要利用火爐子防禦他來侵襲，若無必要的事故，誰還肯冒犯他的神威外出呢，故此趁着秋之神還在未去的時節，經市當局發起早起會，用種種方法勉勵人早起，於是提醒了人都教知道早起是長生不老的要素，無論是什麼滋强的補劑也不如每天早起的益處大，不但是能多做事，還能却除病魔來襲，總比吃長生不老藥功效多，我們國務總理自來是以早起爲習慣的，他的印章嘗見標榜着是夜起庵看字可見他早起的工夫如何云僉們何不追隨着總理，都效他那樣早起，把身體煅煉的成了金鋼體一般做一個健全的國民，一人如此，人人如此，我們三千萬同胞都若如此，豈不是就成了健全的國家嗎，

盼望滿洲國各都市城鎮的人們，一同起來，仿效大連市的早起會一樣去努力的提倡，把從來都市的那種晏安的習慣破除，去實行黎明即起的工作，不比那各處尋覓長生術省事多了嗎，

野花絢爛 紅杏出墻 索蘭的福氣？

(磊　萊)

閒是閒非

索蘭是大連社會裡一枝野花墻角路旁是不時的開放着她的香若是吐出來也能攝人的魂魄，在從前她曾於花國享過盛名，雖然不是什麼異卉仙葩，究也算是上林殊色，團圓玉面，耿耿中峯，檀口桃腮，杏眼柳眉，短髮放足，性情浪漫，她入到花國未久，便脫出了樊籠，一般人在當時，都很佩服她能如此勵志自新，實在是難能可貴了，因此聯想到俗說不幸生爲女兒身，更不幸而墜身爲娼，這兩句老生常談來，可想女人自來所感受的苦痛，再不幸墜入娼窰，簡直是墜入了人間地獄了，社會上無論耳聽目視，大約是沒有不知道那娼妓生活，是最苦痛不人道的吧，

女子果然不幸墮到了娼窰，是管有不想着掙脫的，索蘭居然脫出了，那些同一遭遇的姐妹們，不羨慕嗎，

索蘭在形式上是從良了，由是便就要往正式家庭的途路上進步了，風流的孽債由是也告一段落了，但是人的心理，是難用想像推測的，索蘭從良，是一種計畫的作用，她是變像的主義，把從前墻角路旁的兒味改易，現在算是移植到一家園地裡去了，

索蘭是浪漫慣了的人，自從脫了娼妓生涯，仍然度着她的浪漫生活，她家是與良家無二了，也有她名義的丈夫的名牌的督她支持着門戶，任何人一望也不敢認成是娼窰，確乎也不是「料理店營業」「俳優宿舍」等等字樣的招招，那麼一般人是難得隨便問津的了，

這時索蘭幕內，是得經過了相當的斟拔，纔能得到升堂入室的許可，她斟拔標準，却是很廣泛的，在異性中一切生理的常識一完全的人，便有投試的資格，也不須什麼畢業證書啊，校長証明啊，自書履歷啊半身照像啊，只把通常人都曉得的五種原則，「潘」「驢」「鄧」「小」「閑」能有其二，便可獲到上達列爲嘉賓，

她既然與良家一般的組織起家庭來，那麼由外表看來，很難遇進她的堂奧了，實則不然她是方便爲懷的主義，並且還俱着慈悲的善念，總能代人醫寡人之疾的，許多傾慕她的人感到她果是宗旨寬宏，所以後往投試應幕的，竟有山陰道上之樣，可是入選後的待遇，是各有不同的，要須憑個人承應的手段，

據傳她幕中，能夠得到殊寵

連濱花訊

桂花再入花城 劉屯十一號又添艷妓

(悵虹)

人生的過程是永在瞬息萬變着，古人不會說過，浮生若夢，爲歡幾何，那些感觸興懷的詞句麼，並且對女性更多歡悅的衣示，什麼年華逝水啦，青春難再啦，那麼人生的奮勉，最寶貴的時期就要是在青年了社會上無拘男女全都莫把這寶貴的光陰等閒度過，任意輕拋雖不能給社會上去添些個福利，也要想法子盡到了個人的職責纔算不辜負了我們的人生哪，虛度了半百的寒暑，把歲月空拋的我，只有老大徒傷而已在數年前因二豎頻擾，就利用阿片的威力，把病魔屈服，可是前門驅虎，後門進狼，就懞懂着拿這飲鴆止渴的政策來敲了鴆良心屈指去將十載了，近來在一家烟樓裏，邂逅一個串巷燒烟的婦人姓張名字叫桂花年紀大約已近花信，會操神女生涯，迨後因某種關係，就棄了賣笑營業，歸到家裏去了可是她的生計便要隨着她停頓了，這時她的衣物却典賣一空沒有善法來解決吃飯問題，她就到了烟樓裏，强顏支持着給客人燒烟，爲是好打開生活的出路，現在天氣是漸漸的寒冷了，她每天遠道奔馳着，眞也是很難爲情的事！這就有人勸她再下水爲娼，總比串巷賣笑强的多了，她芳心之所動，就慨然的加入了劉家屯十一號娼窰中了，她的年華雖說已逝，究竟徐娘半老，丰韻猶存，並且性格溫存，容顏韶秀，好雅潔，工酬應擅皮簧，識之乎，聽說自張艷幟以來，生意頗稱不惡，舊識新交大有應接不暇之勢，還望其好自爲之，倘獲得如意郎君，後來清福當匪淺也，青春難再莫再等閒空度，桂花勉旃，桂花勉旃，

連濱花訊　劉家屯拾五號　銀鳳

森永楓梨糖

森永之名　無人不知
其大其盛　眞甲天下
雄飛亞洲　萬人堯望
工場規模　宏大而全
所用原料　優美而純
採取製法　最新而精
以此出品　質細純潔
香味濃溢　滋養豐富

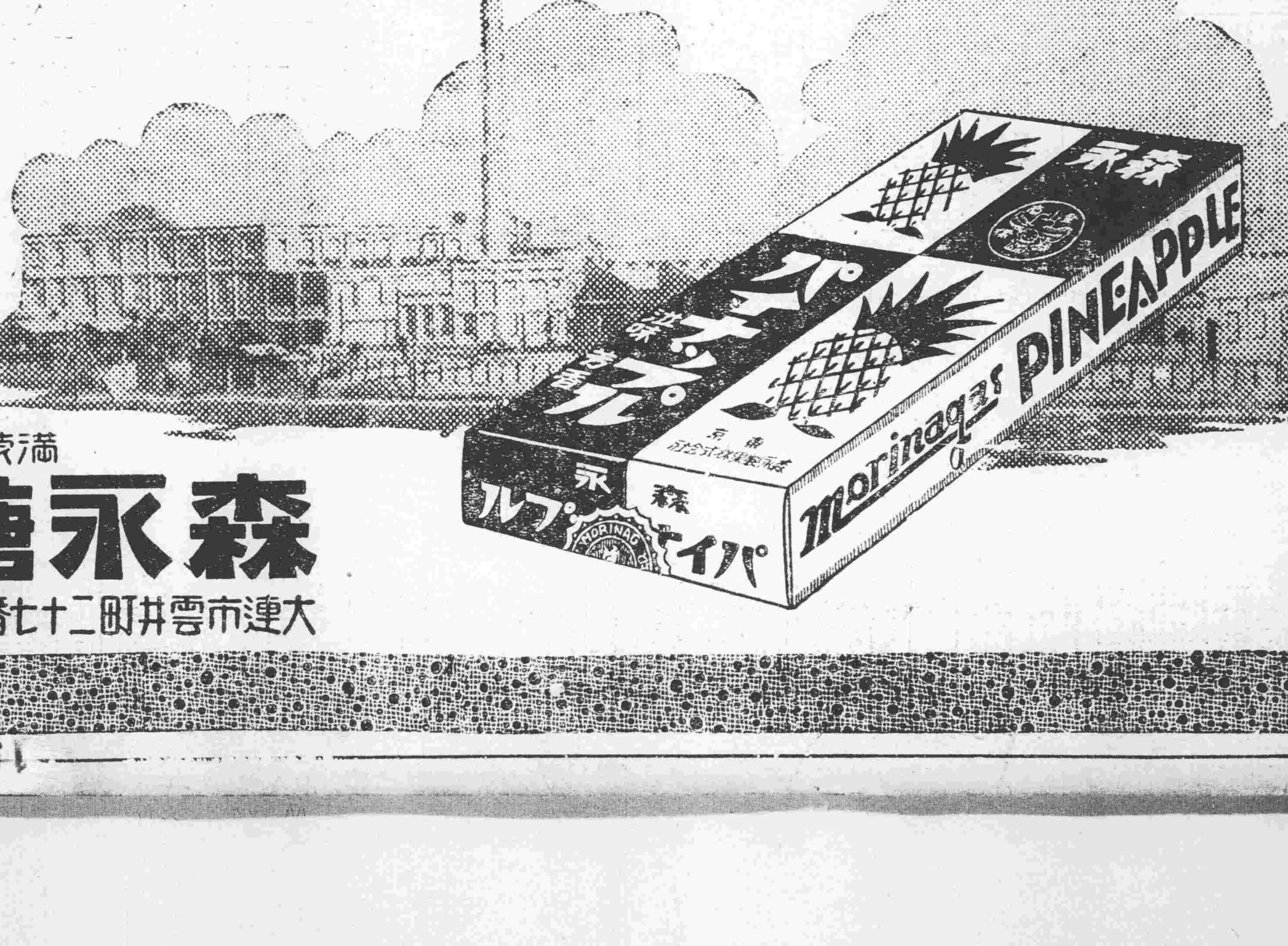

滿蒙總經理處
森永糖果公司
大連市雲井町二十七番地・電話　賬房九〇二一番　華商部九八四一番

寫眞說明

陳寶琛奉召抵京

陳師傅寶琛、奉執政召于十一日午後七時半、由津抵京、此圖乃在新京站下車時、所攝之影、中央穿斗蓬者、即陳師傅、其左則爲鄭總理、

新縣制組織系統

奉省各縣正從事改組中

奉天省公署、爲遵照新京民政部令頒縣官制組織規程、通飭各縣、實行從速改組在案、奉天省計甲等七縣、乙等十九縣、丙等二十三縣、丁等九縣、聞各縣刻正從事改組中、其新縣制組織系統、覓錄于下、

▲甲乙類縣設一科四局十二股

總務科、庶務股、文書股、會計股、

內務局、行政股、實業股、

警務局、警務股、司法股、保安股、

財務局、徵收股、理財股、

教育局、警股務、禮敎股、

▲丙丁設類縣一科三局十股、

總務科、庶務股、文書股、會計股、

內務局、行政股、實業股、教育股、

財務局、徵收股、理財股、

警務局、警務股、保安股、

▲甲等縣職員名額、

總務科、置科長一人、股長三人、科員七人、僱員十人、

內務局、置科長一人、技士一人、股長二人、科員五人、僱員八人、警務局置科長一人、股長三人、科員九人、僱員十人、

財務局、置科長一人、股長二人、科員八人、僱員十三人、教育局、置科長一人、視學一人、股長二人、科員三人、僱員五人、

全縣職員計九十八人、

▲乙等縣職員名額、

總務科置科長一人、股長三人、科員七人、僱員十人、

內務局置科長一人、技士一人、股長二人、科員四人、僱員六人、

警務局置科長一人、股長三人、科員八人、僱員十二人、

教育局置科長一人、視學一人、股長二人、科員三人、僱員五人、

全縣職員計九十二人、

▲丙等縣職員名額、

總務科置科長一人、股長三人、科員六人、僱員七人、

內務局置科長一人、股長二人、科員五人、僱員八人、

財務局署科長一人、股長二人、科員五人、僱員九人、

全縣職員計九十六人、

▲丁等縣職員名額、

總務科置科長一人、股長三人、科員三人、僱員四人、

內務局置長一人、股長三人、科員三人、僱員四人、

警務局置科長一人、股長二人、科員三人、僱員五人、

財務局置科長一人、股長二人、科員三人、僱員九人、

全縣職員計四十四人

星期日攝於皇姑屯

奉市戶口激增

據警察廳發表、十一個署之戶口報告云、自八月一日迄至十月末日止、市內戶口、頗行增加、其來自中國華北之灤東各縣人民爲多數、其原因如左、

一、因中國無保護村人民之安全能力、故爾出關、投行滿洲國人民、

一、因其男子、在奉天經營商業、特來奉依附、以保生活、

一、人民不論國籍、不論種族、倘能得食息上之安全、即心滿意足、則無他求矣、

一、因山海關內、稅欵奇重、雖不受匪徒之蹂躪、亦不能聊生、況匪盜遍野、寢食不安、其甘心投入滿洲國、蓋當然之趨向也、

齊總長晉京

【新京專訊】興安總署總長齊默特色木丕勒氏、以本人久留郭爾斯旗王府、署中公務、派詩檢親進行、特昨十一日下午二時、偕同旅團長吳興恒、副官尹樂亭等多人抵京、新京行轅會辦白郁舟、蘇王書及興安總署全體人員、均至孟家橋迎接、氏抵京後、即下榻於東二馬路行轅云、

天氣豫報

十四日 北東風 後晴曇

十三日溫度 最高 五度八 最低 零下三度七

安東大孤山間 航運公司成立

從來安東與大孤山間、由英國瀛船會社恰隆洋行之瀛船航行中、爲對抗此事、此時經滿日人手、創辦大安汽船公司、由滿日合辦、資本爲日金五十萬圓之合資會社、已於十月二十五日領下許可指令、該營業於來年解氷期、開始辦理、目下極力準備中、

警廳令清查戶口

奉天警務廳、現因設法清匪用保地方之安全起見、特行通令各縣警務局長、轉知各分所一體分派長警清查戶口、務須造表呈報、以資備查云、

興安省各旗縣 車牌捐統一矣

【新京專訊】興安總署以所屬各分省各旗縣車牌、向未統一、前曾分令各分省、查實各該所屬車牌總數報署、以便由該署劃一價格式樣、代鑄發售、日前已按各省呈報數目、鑄製完竣、檢同徵收車牌捐簡章平各旗縣車牌數目一覽表各一份、分別訓令東西南北各分省轉飭各所屬、旗縣遵照放釘、聞該項車牌、自本年十月一日起至翌年九月末止、爲有效期間、其價格一套車每片國幣一元、二套車每片二元、三四套車每片四元、五套車每片六元、茲誌大同二年度、各分省所屬各旗縣需用車牌、數目於左、

南分省	七、二〇〇
東分省	二、三一三
北分省	二、六〇〇
西分省	七、九二四
共計	二〇、〇三七

興安總署飭圖開化蒙民

【新京專訊】中央興安總署以各興安分省、均已成立一年有餘、南各省蒙旗人民、病化習深、開化匪易、對於一切政治上、墨守舊制者多、該署爲根本敎化、實施新制起見、特切派該總務處長白濱氏、前往札蘭屯、海拉爾、鄭家屯、洮南各分省所在地、招開各分省旗長官行政會議、以討論新制度之進行、以利改務、而開文化云、

守備隊慰靈祭 十九日在忠靈塔擧行

日軍獨立守備隊、溯自滿變勃發以來、不但滿鐵沿線、即遠至吉黑兩省、或轉戰華北及關內、轉戰已達八百七十二次、奮勇苦戰、寔當永久紀念、於此戰鬪、戰死二百名。病死五十二名名、此間由各機關、設壇致祭、以慰戰死病亡者之靈魂、今茲鑑於奉省治安之確立、暨守備隊改編編成起見、爲慰悼諸死者之英靈、定於月之十九日、午前十時、在日站千代田通忠靈塔、開幕慰靈祭典、預定蒞席該祭典者、略爲執政軍司令官、各大隊長、各宗教團體、滿鐵總裁、駐奉日總領事、奉天省長、奉省警備司令官、尙該日除駐奉部隊外、各各地駐屯部隊、屆時來奉禮拜匪云

明水縣民 請准築路

【新京專訊】黑龍江明水縣鐵道敷設促成委員會、以由明水至省城之間、爲該省富饒之區、該地商民、所擬出資合辦之明水至省城之鐵道、如果完成、將來實業、藉可發達、沿線各縣鎭之繁榮可期、裨益於國民匪淺、故日前特具情呈請交通部、派員視查、早日核准以便興修云、

滿日合辦 洋灰公司 雙方條件平等 創立手續頗爲進展

【新京專訊】滿日合辦之滿洲洋灰公司、醞釀經年、我實業總長張燕卿氏、對此認爲增進滿日親善、實現滿日經濟提携、主張以平等爲原則、經與日方實業家力商之結果、決定股本日方担任六成、滿方担任四成、人事則滿日各佔其半、現日方已於東京設立一投資會社、因認股者異常踴躍、業已募得全額、滿方担任之股、現由實業部分配各省區公開募集、聞新京市商會會長史維翰、及實業家王荊山等、均以該公與滿日合作條件平等、且洋灰司爲建設時期之必需材料、就地製造、利益莫大、一般商民定願入股、故均勇躍担任招募、預測不久即可徵齊云、

苦同胞百五十人 困於海蘭泡

對從前滿由洲國、往蘇聯派遣之苦力、依黑河辦事處所發給之護照、蘇聯承認之許可入國、此種勞動者、歸國之際、曾依由蘇聯交付出國証明書、故辦事處廢止後、璦琿縣公署採取同樣之手續、使入國者、已達五百名、此等勞動者、於芝歷亞河上流地方、曾從事採取砂金、但不堪工價之低廉、及蘇聯官憲之壓迫、近有百五十名預備歸國、到着海蘭泡、向蘇聯當局、請領交付出國証明書、但當以派遣中之勞動地不明之理由、不交付証明書、所以目下黑河滿洲國領事館、對此正行折衝中、

庸醫殺人 棄屍潛逃

南市場紅十字會病院又犯案 亟望有管理責者 嚴加取締

從來社會上一般庸醫、即以慈善機關爲名、實行其戕害人事業、從中得利、本年以來、該庸醫等、爲迎合一般人等之心理起見、特假紅十字會爲招牌、施醫騙人、專以素有鴉片烟癖者代爲戒除等等欺人廣告、今夏除警察第四署、電車路之紅十字會醫院賈永祥等、因與一女招待戒烟毒斃事發逃逸外、近來更有工業區之同舟共濟醫院、亦行醫斃男子一名、事後逃走一空、僅有死屍一具、陳列屋內、現該案之關係者、僅女看護一名、被警捕獲、送廳偵查中、乃該案尚未完結、復於十二日南市場方面、突而又出一起、極望管理責者、加以注意、嚴爲取締、以免該項事件、再事發生、茲將該發覺、及經過略誌於下、

警察第八署、南市場分駐所管界、坤厚路門牌一百三十七號、紅十字會分院、警備處醫院院長王林宣等、自營業以來、即以戒烟招牌號召、僱有醫官祝普忱、吳湧訓、並交際員曹文林等、狼狽爲奸愚害鄉奸、然警察方面、以爲係屬慈善機關、當然不予以取締、乃於十二日午前十時許、該管分所長王鳳擧、帶警查勤時、突見該院內外竟無一人、該所長等乃即生疑、旋即入內、亦無人跡、突於該院西廂房、所謂之養病室內、見於床上仰臥一男子、年約三十餘歲、以棉被蒙蓋、該警長等、即時前進呼喚、該人亦行不應、該等情知有異、及經將被揭起時、該男子則早已氣絕多時矣、判明該院人等、畏罪逃逸無疑、旋即報告警署、一方搜緝該院人員、當將該院員曹文全捕獲、餘者概行無踪、始恐該已死者、名高早階、現年三十七歲、遼陽北大路烟台村人、曾於奉天稅捐局內充差、刻正賦閒、因平素嗜好鴉片、由其友人佟澤普介紹入該院戒除、不意入該院以來、已屆數日、於十一日午後、被院長王林宣注射藥針後、該人即行昏迷、遲至十二日晨乃行氣絕、於是該院人等、因恐有所加罪、即報由院長以下八等、均皆逃避一空、現由法院派檢驗人等、蒞場驗畢該屍、即由其友佟澤普通知其家屬、一方備棺領屍、從事暫埋、其案內關係者、曹文全王玉鳳王審廷等、均由警察逮捕、送交警廳訊辦云、

瀋水小新聞

一清晨火警一

十二日晨七時、小東邊門外大橋南、住戶武俊山家之草房突然起火、然在清晨、隣人多從夢中驚醒、但火已延燒左隣草房兩間、俱付之一炬、當火起時武某之妻、住於東院、因急於逃走、從牆上跳下、跌傷四肢、勢頗危險云、

一姊妹咬傷一

小西邊門外保安堡住戶鄭某之女、年十二歲、名玉珍、次女年四歲、十二日上午十二時許、玉珍抱其妹在胡同內耍、忽由北來一瘋狗、該玉珍即抱其妹、向家逃避、該瘋狗行走如飛、因不及躲避、該姊妹二人、致被該瘋狗咬傷、玉珍腿被咬較重、血流不止、嗣由家人赶到、將其抱回家中醫治云、

一捕獲偷兒一

大西關熱鬧街南胡同、住有陳甫廷者、係商界中人、於十二日晚六時、潛入院內偸兒一名、正欲行竊之際、被陳某回歸撞遇、即將捕獲毆打不堪、後經人拉勸始行放去云、

一青年何之一

大西關、小什字街、門牌三百十五號、住戶孫耀廷、有子保仁、年已十七、十一日赴文華中學讀書、至晚未歸、翌日(十二日)亦無踪影、孫某赴該管大西城門外分所報告請求查找云、

一棒傷肩甲一

十二日午後一時許、大南門外東門臉木舖內工人、姜周二人、至因口角、大起衝突、各持木棒、双方互毆、適有某甲解勸姜某間、周乃持棒擊姜一下、姜急躲避、竟擊中左肩甲立時不能舉臂、姜憤怒追周赴警所理論、某甲乃又邀請二人追尾其後、擬爲調楚云、

一兄弟鬩牆一

小東關下頭恩家胡同、住戶高升遠、兄弟二人均乙以小販爲生、於十二日下午、二人因家務發生激烈爭論、繼而互毆扭作一團、屋內應用什物、完全打破、打得落花流水、後由同院住戶、多人勸說、始行了事云、

一丟失洋車一

工業區、住戶趙玉和、以拉洋車爲業、前日下午四時拉車回家、將車置院中、一時不愼、被人拉走、趙某知覺、尋找無踪、即赴該管分所查找該車號碼、『七〇八三』號云、

一烈女自縊一

大北關横街豐隆當胡同、住戶李于氏、自乃夫物故後、即矢志栢舟、業已三年、惟朱家無産業、李于氏近來生活惟艱仍木改嫁、勉强度日、至十一日因生活乏術、乃竟自縊於屋中而死云、

十一緯路搶案 新鼎茂損失百餘元

警察第八署管界、十一緯路門牌二十五號、商戶新鼎茂南貨舖、於十二日午後九時許、突有胡匪二人、僞稱購買鮮果、詐開大門、於進門後、當即掏出手槍、迫令該號櫃夥、不准聲張、遂令備臥於地下、該匪當即搜索財物、得賊逃逸無踪、該櫃夥等、即時外出報告警察署、從事緝查、一方查點損失財物、計爲現大洋三十一元、現票四十元、金票八十五元、

民政部令報 都邑情況

奉天省署頃受接奉民政部第七七一號訓令、爲令行事、查都邑建設、至關重要、本部爲明瞭各都邑情況、以便通盤計畫起見、亟須徵集別紙所列都邑、反其他將來發展要素之都邑等、調查資料、用資考核、應即由各省署、依照調查項目所記飭屬切實查報、關於第一類都邑、於本年十二月底以前第二類都邑於大同三年一月底以前務各邏轉來部、案關土木建設萬勿稍延、除分行外、合亟令仰該署、遵照辦理爲要此令云、

二階堂大佐今日赴任

新任奉天特務機關長、土肥原少將、自蒞奉後、即行籌辦一切交接事務、頃該前任機關長、二階堂大佐、業經調升熱河特務機關長、該氏因諸般已經就緒、特定於十四日上午搭乘奉山路時二十五分之列車、前往錦州、由往北票後往灤新、本城各軍政機關、及團體首領等、均皆親往車站歡迎云、

奉山路增添查道警隊

奉山鐵路、現爲防止胡匪破壞軌道劫車、用保旅客之安全計、特行規定增添查道馬步警隊、分配各車站、晝夜分班查道、以重路務而保安全云、

瀋陽縣爲鞏固治安 考選行政警察

瀋陽縣公署、爲期縣內行政益趨穩固起見、特於日前通令所屬各警區所、對其所有一般警士、於就中選派其成績優良者、送縣考試、以便於就中揀選佳質之行政警察、該項警察之選拔、於各區奉令後、當即選派來縣、遂於十三日、假小河沿之警察第一大隊部內、擧行考試、其第二次考試、定爲十七日午前云、

教育廳獎懲 彰武縣教員

教育廳、據彰武縣督學程會祥呈報該縣學校視察情形、當即依據該報告分別獎懲、(一)校長陳玉蓮、張峻德、教員江奠亞、張潤身、王國範、陸振九、張淑媛、陳慶雲、德淑卿、馬春元、劉成章、趙彩章等、或服務盡心、或教管得法、成績可觀、均堪嘉尚、(二)教員鄭涵清、梁國華、孫應九、侯春發、侯永濤等、教管稍差均應嚴改良、教員宋儒、邵福臨、房煥等、教管不善、應各記大過一次、已令該縣公署執行矣、

北安鎭都市計劃 禁止土地之買賣

急速發展之北安鎭、爲將來軍事、經濟、交通上重要之都市、頗堪注目、並一部以爲於齊齊哈爾之省治、自江省觀之、過於偏西、故有向北安鎭遷移之議論、而中央民政部、看破此情、認爲有都市計劃之必要、派遣守田爾部、德永三技師、使調查各方面、已預於十五日著手實地測量、因此龍鎭縣公署、自十一日、不問滿日人、一概禁止發賣附近土地之命令、

潤記公司股東分夥

【錦西】縣街潤記包賣烟草公司、原係毋慶海與王子清王又忱三股合資生意甚佳近因毋慶海在新京充差、不能兼顧、情願辭出、王又忱亦另有他就、現均兌於王子清名下接辦云、

李祥所欠債務已執行

【錦西】六區管界、英守堡子村、住民李祥、拖欠錦縣陳茂堂貸欵、本利五百餘元、經縣署判決前、抗不執行、迄今五個月有奇、前日經縣署派承發吏張榮九、偕合該管警察、已將李祥之園地查封拍賣、陳茂堂因損失川資訴訟等費太鉅、於七日呈請縣署、令李祥賠償損失大洋百七十餘元、刻正傳訊中、

壇務調查員蒞岔

【輯安】緝私局長趙文禎清廉仁愛好善樂施、到任以始、力加刷新、頗蒙憲局嘉許、爰於本月五日、曾由營口鹽務署、親派該署股長木村繁太郎及楊科員、以臨江順便鵬綠江考察各局卡、是否遵章工作、恐怖緝私人員、懈怠職務、嚴禁營私舞弊、茲查緝安局長趙文禎、及孫繼遜查員、辦事異常認眞、不辭勞苦、不避艱險、成績優良、政聲卓著、名譽安富、該調查員、頗爲滿意、當面特別嘉許、嗣後當局、必須破格獎勵云、

本街要路議設石橋

【錦西】縣南街天主堂北、模範以警校迄南之水溝係由街赴車站之通行大路日前經參事部、指令警局與修石橋便行人由錦縣購來之石條已經運齊於本月六日已動工入手與修約一星後即可竣工云、

被解散各區團紛請欠餉

【錦西】一五六七八各區團於本月一日解散、每區團當存有九個月餘之薪餉、各區團長均派事務員來縣請願、財務局現在設法、以便早日清結、但無米之炊、恐巧婦難爲矣、

鮫魚漲價因產少

【錦西】縣東南各濱海村民多以網魚爲業、今秋魚價極廉每斤鮫魚、大洋七八分、現因天氣漸寒、海水日涼、魚亦少出、人亦畏寒、故近日縣街魚價、每斤暴漲至二奇毛有云、

騎中隊出發邊外

【錦西】警察騎兵中隊長、高朝元、於本月七日帶隊赴朝陽縣界邊外一帶地方剿匪、有謂收民間槍械者、未知孰是云、

築電車路刻已竣工

【錦西】由縣街至八區剛家屯鎭之軍用電車路、前日當局令臨路各村按段補修、已誌本報、現在該路於本月九日、已完竣工矣、

施療救濟院即將開辦

民政部在奉天小西關所設立之國立施療救濟院、診療一般鴉片、或嗎啡中毒業已多日者聞即將正式開辦、經費預定爲十六萬元、院長爲滿鐵醫員項乃義、醫員二名、最初收容之人員、爲三十名、俟辦有成績後、再行擴充云、

令各縣呈報救濟院狀況

奉天省公署、現以各縣之救濟院、辦理如何、亟應考查、以資整頓、特于昨通令各縣、將該縣之救濟院、辦理情形、及內容一切狀況、逐一詳細呈報本署、以備考核云、

省署通令劃一各縣局鈐記

奉天省公署、以所屬各縣統轄之各局、所用之鈐記、多不一律、近爲從新規定、以期劃一起見、特於十三日、通令所屬各縣公署、對所屬之各局使用鈐記、一律改爲方形、周圍爲三十三米突、上列爲某某縣某某局之鈐記云、

瀋海路注意沿綫防務

瀋海鐵路局、現查沿綫護路軍隊、業已撤防多日茲者冬防已屆、爲注重沿綫冬令治安計請准奉天警備司令部、添派護路軍隊、駐防沿綫各站、以重治安、而期旅客之安全云、

教育廳令報各縣學務

奉天教育廳、現因對於學務設法整頓起見、特行通令各縣教育局、速報學務如下、(一)教員之數目、(二)學生級數、(三)按日所授課程、(四)每月經費(五)局長管理狀況、限於十日內報齊以資備查云、

縣署召集行政會議

【輯安】縣長劉天成、清廉仁愛、樂善好施、蒞任以來、數年餘矣、克勤厥職、辦事認眞、對於刑民訴訟、詳偵審訊、無枉無縱、與地方各界、感情異常融洽、毫無隔閡、溯自客歲、輯邑頗受刀匪擢殘、十室九空、民遭塗炭、實難聊生、曾經該縣長剿撫兼施時局已告清平、劉縣長關心治安起見、諭定本月八日、召集全縣、各區村長及各農商會長、秋季全體行政會議、茲會議宗旨、提倡教育鞏固冬防云、

冠蓋往來

▲喜多大佐(關東軍參謀)十三日午後六時經由奉山線抵奉

▲二階堂大佐(承德特務機關長)十四日午前十時離奉赴錦

▲原田大佐(關東軍參謀課第三課長)十三日午後一時二十八分由京抵奉旋乘安奉線列車午後二時四十分離奉赴京城

▲宇佐美鐵路總局長十三日午后二時五十四分歸奉

▲德國領事台爾克斯氏十三日過奉赴京

批示

◎瀋陽警察廳(十二日)

▲左世恩 呈請遷移營業地址由批尙屬合格應予照准

▲馬林泉 呈請鴉片人零賣許可由批現已逾期礙難照准

▲滿洲自動車運輸會社 呈使用自動車由批准予在街通行試用一週仰即知照

▲列運升 呈請飭令十一署發給九月份伙食米價由批查明勒令責任者償還仰即靜候可也

▲東升茂 呈營業繭條請遷移地址由批查屬不合礙難照准

▲于和齋 呈請東升義鴉片零賣所違反契約禁止遷移由批係屬民事仰赴法院聲訴可也

◎瀋陽縣公署(十一日)

▲孫慶東 呈價兌地基房屋請交名由批核與執照畝數不符碍難照准

▲李樹斌 呈請地經請丈請領原賦由批仰取具村長地鄰押結分段繪圖呈候核奪

▲王墨林 呈請撤查假借他人名字報領地照由批仰候該管區長查明復奪

▲陳志學 呈請考試醫士由批仰二期考試時前來與試可也

世界珍聞及其他……

美總統明春將作遠遊
巡視巴拿馬西印度與檀香山各島

華盛頓函云、美總統發表擬於明春巡視各屬島、並聞接向國會暗示、希望明年重行國會時、專事業務、在較短期間、即可結束、按美總統擬巡視屬島之訊、最初係在接見檀島商人代表時、各代表邀請總統巡視檀島、總統答稱、倘下屆國會會期不過長久、即擬於明春赴檀島一行、嗣後白宮又發表、倘明春國會閉會較早、則總統將乘巡洋艦巡視巴拿馬運河、波多黎谷、及檀香山、惟菲律濱因過於窩遠、未列在行程之內、然聞在美京菲人、將請本島政府、邀請總統往遠東一行、巡視該島云、

泰安三件美
白菜豆腐水
老馮捧麵餉來賓

濟南函云、魯主席韓復渠、於五日晨親往泰山五賢祠訪馮煥章、馮迎至洗心亭、首與韓握手道乏、次與他人一一握手、態度謙和、面光紅潤、因山中甚寒、衣藍布面小皮襖、棉褲布鞋、裝束依舊、至寺內後、馮韓獨在西屋內談話、餘人則在院內松下露天而坐、松風謖謖秋蟲唧唧、翹首南望、則紅葉滿山、岱城汶水、如在目前八時半、馮親至後院廚房內捧出麵食一大盤、以餉來賓菜爲豆腐、白菜、醬鹹菜、炒雞子、炒菠菜等、馮鞠躬觴客、有坐者、有立者、圍桌大嚼、別饒風味、馮且食且談、謂泰安三件美、白菜豆腐水、今日菜雖少、而美畢具、言罷相與大笑、

美國裸體運動
裸營十座設在好萊塢

美國西部濱太平洋一帶的地方、尤其是加州南部、近日裸體運動大盛、本年夏間已在著名世界影業中心地好萊塢附近、建設了十座大營帳、以備裸體同志的休憩、同時此輩復大事徵求同志、因爲他們相信不穿着衣服、赤身露體、是可治療世上一切疾病的、

大概其中百分之三十、是裸體主義的眞實信徒、宗旨異常純正、其他百分之七十、是好奇或想藉此以發展自己業務的投機份子、此輩大別之可分爲三類、界限分得極淸、

第一類的人、對於裸體的虔信之深、像對宗教一般、他們奉仰德國的見解、以爲裸體生活、可以享受新的自由、他們的宗旨、是教人在大自然中儘量吸收可愛的陽光和潔淨的空氣、以養成健全的精神和強壯的體格、他們多是素食的、並且對於酒類、戒心極堅、點滴不入口的、所以他們對裸體的信仰之堅、又可算是一種主義、

第二類的人、全是體育家和舞蹈家、他們之所以加入、一則可以胡鬧、二則可因此使外界人士對他加以注意、使無形中可代他自己推廣業務、他們的唯一裸體生活、是在空曠的郊外、追逐和舞蹈、

第三類完全是好奇而加入的人士、並沒有什麼宗旨、

所以第二三類的人、在第一類的人目中、完全是看不起、而不當他們是同志的、

單在加州南部有十座裸體的大本營、加入的人們很多、最近美國某雜誌記者往河濱地方的一座裸營參觀、其觀察後歸來、所發表的情形如下、

『裸營內部、如平常休憩的篷帳一般、加入者男女兼收、其中多數是在星期六入營過裸體生活、星期日一過、便離營返家、當我(記者自稱)參觀的一天、營內共有十八位裸體者其中女性居多、大多數是抱恢復健康的宗旨而加入的、其餘都是裸體主義的忠實信徒、據此輩說、裸體主義是與裸體完全不同的、我却不大明瞭、

『又據營中的主持者說、雖然婦女本來是畏羞的、但是加入爲裸體同志的、女子却比男子來得多、並且不少是中年的我觀察了一回、係向主持者告別出營、却、營旁林中、不少衛體的男子、偃臥草地上享受陽光和空氣、紮營的地點、雖然離開大道上、還有一段路、但是人們都知道其中有裸營、往往跑來林中窺探、有時因爲窺探者人數太多了、營中的首領使搖動一聲警鈴、林中的裸臥者聽見、立即披上外衣、此輩不少已戒除烟火食、以果子代餐、他們看見衣服齊整的人、另有一種奇特的態度、而我們看見不掛一縷的、她們或他們也不免有同樣的奇特態度』、

『還有一座在好萊塢鄰近陰丹那地方的裸營、門禁異常森嚴、非有此中人的介紹、必定被拒門外、據說拍薩丹那和綠杉磯二地的富室、有人加入其中爲會員云、

青海降巨雹
大如馬牛

青海西寧西鄉地方、月前降雹、最小者一寸以上、最大者如牛馬之巨、農田致被壓成一大窟窿、幸人畜早已遠避、未遭暴擊、而附近下者、則皆如滿天星斗橫飛直奔紛紛襲來、數鄉之農產物、因是摧殘淨盡、而貧農矮屋亦被壓倒無數、慘狀不堪盡述、而此飛來之牛雹、爲供觀瞻起見、曾由農民以大車載赴西寧省城、任人觀摩眞是天下的奇聞、

粵省禁麻雀牌

廣州電云、當道現擬禁止麻雀牌、以此爲禁絕各種賭博之第一步、驟聞不久將有命令發表、禁止麻雀牌之租借、此舉實行後爲雀戰之大打擊、蓋粵人多租牌而不自購置也、政府前曾令在公人員不得在俱樂部、或餐館、或家中雀戰、此令雖未撤回、但似未嚴厲執行、

赤光史考

十月二十三夕、中國京杭皆有赤光之發現、橫亘中天、光芒閃閃、照耀大地如同白晝、據天文家氏談、大致爲低空隕星、因搜集中國史氏所紀、以供讀者、

▲宋書符瑞志

明帝泰始二年六月己卯、日入後、有黃白赤白氣、東西竟天光、明潤澤、經久消、

▲魏書靈徵志

高祖泰和十六年九月丁巳昏時、赤氣見於西北、長二十丈、廣八九、尺食頃乃滅、

世宗延昌元年三月丙申、有赤氣見於天、自卯至戌、

肅宗正光元年十一月辛未、西北赤氣竟天、似火氣、京師不見、涼州以聞、

三年九月甲辰夜、西北有赤氣似火爛、東西一西餘、

丑年五月癸酉申時、北有赤氣、東西竟天、如火爛、

孝靜天平二年正月己亥戌時東方有赤氣、可三丈餘、三時頃而滅、

▲舊唐書天文志

代宗即位、其月壬子夜、西北方有赤光、見炎赫亘天、貫紫微、漸流於東、瀰漫北方、照耀數十里、久之乃散、

穆宗長慶元年正月丙辰、南方大流星、色赤、尾有迹、長三丈、光明燭地、

文宗太和八年六月辛巳五更有六流星、赤色有尾迹、光明照地、

三言兩語

被摧殘的人說、『我當用着一枝筆、蘸着我的血和淚、在白紙上畫出我處處的傷痕』、

○　○　○

朋友呵！求那些有錢人、不如求你的窮朋友、

○　○　○

西裝不能登峨嵋
屢被羣猴圍擊

成都函云、峨嵋山中猿猴頗多、各廟宇廊下、每晨必散擲黃荳水菓等食物、各猴由猴王(猴之大者)率領、羣猴前來攫食、蓋此間之猴、並不傷人也、月前有西人某遊此、曾用手槍擊斃一猴、越數日、屢有西裝洋服之人、被羣猴包圍攔擊、皆瀕危殆、廟僧乃在山下高登木牌、上書服『西裝者、不能登山』云、

冒險家三人生命
藉煤油筒得救

倫敦函云、約二年之前、德國有冒險航海青年三人、乘小木船、欲自德國航行至中國、此三人之行蹤久已不明、玆倫敦泰晤士報載一消息、稱此三冒險者、近曾遇絕大危險、幾至喪生、但今已被救、蓋彼等行經印度恒河三角沙地時、船裂下沉、彼等僅恃自破舟中搶出之煤油筒一隻騎之而行、彼等祗可鼓槳前進、絲毫不能停留蓋兩岸陸上、斑斕猛虎無數、正待往等之登陸也、幸遇有英船一艘、經過其旁、遂拯之登船云、

陳獨秀上訴案
下月初宣判

南京電云、陳獨秀彭述之上訴案、據最高法院消息、陳等上訴狀由檢察署開始檢察、因須與高等法院辯訴書互相對照、致稽時日、現已竣事、定下月初即可作最後判決、惟是否用書面或再行更審、尙未確定、

最高學府開倒車？
北大男女學生宿舍禁止異性出入
……學生羣起堅決反對……

北平訊、北大宿舍、自發生李靜淑(女生因失戀自殺)自縊案後、該校當局對於宿舍管理、認爲非切實整頓、不足以整飭校風、上次校務會議、因此、遂一致通過、嚴令各宿舍管理人員執行向定校章、凡外來女賓、至男生宿舍訪友者、只得在會客室接晤、不得逕入寢室女生宿舍接待男賓亦然、此項決議、即將實行、乃學生方面有人認此項辦法、爲開倒車、第一宿舍齋務委員會特決議聯合其他宿舍、一致反對、其致各宿舍齋務委員會函、列舉反對理由三項、最主要者、謂北大爲五四運動之領導者、今竟開『男女有別』之倒車、爲保持北大過去之精神與榮譽計、不得不堅決反對云云、記者特往訪該校校長蔣夢麟、詢以對此事態度、由蔣派職員某君代見、據談蔣意如左、北大男生宿舍不許女賓逕入寢室、女生寢室不許男賓逕入、此本爲向來校章、惟北大同學、均身受高等教育、管理人員、因信賴同學自身已富有自治能力故於校章執行、或不免有日久疏懈之處、自李案發生後社會方面嘖有煩言、即教部當局、亦深爲注意、故上次校務會議、決定嚴飭管理人員、切實執行定章、凡來賓只得在會客室接待、不得逕入寢室、此種辦法、不過重申前令、并非另創新章、既係校務會議通過、當然決無變更、且不入寢室、此本一般交際社會極尋常之禮節、即在同性朋友、亦從未聞必須在寢室接見、賓客、當然更無必在寢室會談之理、即以號稱男女交際、極端自由之巴黎、兩性往還、凡有臥榻之男子寢室、女賓例不入內、此本文明社會當然的且極普通的規律、初無關乎『倒車』與否也、總之、學校對於校務會議議決案、勢在必行、相信稍有理智之同學、必一致維護學校紀律也云云、

北大第一宿舍(西齋)務委員會致函具他各齋委員、對反對學校禁女賓入宿舍事、請一致行動、玆將其原函錄後、逕啓者、李葛事件、發生社會大爲||嘆、似此文化水準之一般低下、已使吾人不勝其痛慨諺、不意學校當局、又復引爲口實、興波作浪、男生宿舍禁止招待女賓『授受不親』聖道重行今日、不惟謄載報章且已佈置就緖、想于日內即可頒佈、吾人於此烏烟瘴氣之中、不禁痛憤塡膺、驚異無極、而爲民族生機、文化前途、以及北大往昔之榮譽、不能不起而反對據理力爭、玆所持之理由有三(一)北大爲新文化運動之策源、爲反喆封建勢力之大本營道、『五四』榮譽昭垂、男女同校、厥爲自創今不能繼『五四』之精神、更進一程、已覺愧此最高學府、乃復大開時代之倒車『男女有別』眞所謂『有玷校譽』、故爲保持北大過去之精神與榮譽者、此其一也、李葛事件之社會背景、係封建倫理迫之使然、由於片面貞操、李靜淑因失身而羞憤自殺、由於禮敎森嚴葛天民遂定婚而不能再娶、吾人若對現社會稍有認識對該事件稍有理解、自知五四運動效果甚微、封建勢力尚在雄厚、而該事件緣建倫理之作祟、非男女無別之罪惡、固已甚明欲求今後免此慘劇、惟有加緊破除封建勢力、乃學校竟因此而嚴申齋禁、大榮男女之防、重爲封建勢力張目、誠屬適燕南轍、因果倒置、故爲糾正學校對李葛事件之背景認識未淸者、此其二也、(三)退而言之、以上二者姑置弗論、僅就常理與邏輯言之、李葛事件實出特殊、我校同學、既無以斷其盡如葛君來訪女賓、亦何能定其均爲自縊、似此指一爲百、流統荒謬、將全校同學、及來訪女賓之人格、既蔑視無餘、且汚辱特甚、故爲爭同學及來訪女賓之人格者、此其三也、據上三者、敝齋委會特經新舊委員聯席會議議決、聯絡各齋一致反對、用特函達、希卽派代表出席組各齋委聯合會以向學校交涉爲荷、

× × ×

永備牌 電池

奉天 恒昌德

本號自運各國洋酒罐頭食物雪茄紙烟糖菓餅乾西餐作料洋厨器皿化粧用品西洋文具紫檀傢俱永備明星各牌出品電池電捧洋廣雜貨一應俱全各貨新到承蒙賜顧格外克己

經售錦縣道昌蜂場特選食用蜂蜜

日站浪速通三十六番地

日長電話三三八九番

奉天新京 孔雀公司

各種新式男女皮鞋

破傷疹癩風 特效藥

井筒

奉天日站市場正門通

鳴謝賠欵迅速

敬啓者九月十三日敝因機器起火竟遭回祿延燒工廠三部倉庫一所幸在三井安利二家保有鐵機貨物險當經二公司查明損失如數認與賠償足見信用卓著令人欽佩心感明之餘謹登報端藉申謝悃

三井經理王棟之　安利羅希

奉天同德永茂記謹啓

丸見屋洋行廣告

兩洋新莊 衣料

敝店開業以來價格低廉品質優良深蒙歡迎今又購到大批新額各種衣料定價克己賜顧諸君請駕早臨

奉天新市街市場北門東入口

丸見屋洋行

日本大阪有名批發店紹介

贈送夏氏化痔膏

此膏乃北平夏氏世傳對於內外痔症各種痔漏神效非常無論輕重一用此膏痛止腫消其管斷根永遠不犯非是一般普通的痔瘡藥所可比爲普濟患痔者起見特爲贈送凡買一盒者即送一盒藥價每盒現洋一元外埠函購免收寄費

代售 奉天商埠一緯路楊字里內純厚里 回春堂 專治婦人乳症神效非常

代理處 大西邊門外大吉來

夏福興堂啓

鬼底牌襪子

オリオン牌襪子 製造批發處

(奥靈牌) 製造發賣元

名產 織手口罩 合名會社 羽田北辰堂大阪出張所

向滿洲好適品 製造元直賣各店

大阪市東區橫堀二丁目

本店 京都市五條通 工場 大津市

蓄音器 批發舖

蓄音器與漆布加工品

大阪市西區北堀江上通壹丁目十二

製造販賣 株式會社 三高屋

(奉送樣品) (贈呈商報)

工場 大阪府下布施町東足

電話 新町二三四五番 小阪四〇二番

流行 袋類製造卸批發

大阪市東區博勞町貳丁目

型錄進呈

福本又兵衛商店

電話 船場三二〇五番 振替 大阪七九〇八番

富士美人牌 品質最優

別珍 蹬子絨 各種

奉送樣品

大阪市東區南久太郎町四丁目

富本亨商店

電話(代表)船場參七〇四 振替 大阪八四八九四番

別珍、蹬子絨、卜羅克

(小毛絨) 漆布、批發部

(奉送樣品)

株式會社 塚本商店

大阪市東區博勞町五丁目二八

電話 船場一〇七九番 振替 口座大阪一七三〇番

Leather Cloth

鱷牌(假熟) 各種皮油布批發舖

品質優良負責任

【奉送樣品】

大阪市西北堀江御池通一丁目十一

小林商店

電話新町四三一番

工場東京市葛飾區本田立石町一六一

生毛博士藥

凡子宮卵巢有故障與不能受孕同理毛母榮養之毛根血管如有故障應生毛髮多不發育此謂毛母不姙症素稱吾國皮膚科之泰斗田中醫學博士早於此點着眼多年苦心研究之結果始克成功現今生毛藥頗博好評名曰富美納音

原來毛母係由血液榮養內面吸收一方外部皮膚面之生毛部即毛幹恰如海綿之吸水常吸收外來之物質富美納音含有貴重榮養不絕此作用能還內部榮養與殺菌作用與興奮作用與榮養作用奇妙生毛防脫毛或有人爲謂必以內服藥可能生毛凡病至極度榮養陷不良時非服內服藥不能生髮或髮之說實際之效果恐非合理也

長髮生毛

富美納音

●拔毛瘡 ●把頂禿●禿眉毛●生毛薄少●不良男女●應生毛之處不生者●其他毛不足不善之人請速來是幸

富美納音定價日金五十錢、九十錢、一圓六拾錢、三圓、五圓五十錢、郵費日本內地十二錢、全國到處藥店皆有萬一品醫之時黔欵滙左記地址函購亦可

假冒品多購時務請要指名富美納音方可無外

發賣元 東京市芝區田村町十八 東京藥院 電話芝一八七四番 振替東京六〇一〇〇番

大阪市赤十字病院前 東京藥院 電話南一二四六番 振替大阪五〇八一八番

◎【奉送說明書】詳細說明書函索即寄

斯界之權威

「得意估號」

DIK

營業品目

無綫電話兼用電氣唱機

家庭用台式唱機

携帶用輕便唱機

唱機針及其他零件

附屬品俱全

大阪市東區淡路町四丁目

大一組本店

輸出部

△備有輸出品原價表及型錄承索即寄

治淋名藥

哈郎丸 淋濁

大連 順和公司

REG. TRADE MARK.

"VANCO"

LIFE TIME HIGH CLASS PEN

老牌 萬古自來水筆

最高級的權威

製產量東洋一

高級自來水筆

品質高級

永久負責

全滿百貨各地文具店均有代售

江藤株式會社大連出張所

大連山縣通一五八

秋天旅行記

安東天主堂私立博育小學高級二學期學生（朱喜林）

旅行能够活潑身心。增長智識學問。九月九日那天。天高日晶。風不揚塵。先生領着我們旅行去。出校門走了二里多路就到野外。遠遠的看見秋山如粧。楓林染紫。經過一個村落。沿着一條小溪的岸上走去低下頭來瞧着流水。只見『澄波微漾。潑潑有聲』游魚來往可數。抬起頭來瞧兩岸的楊柳風吹蕭蕭落葉。天空鴻雁飛鳴。又走了一會。到了旅行的目的地。我們遂散隊。遂便的玩賞什麼花草都枯干了。就是菊花尚獨自芬芳開着呢。我就覓一塊大石頭我和幾個同學坐在那上。看菊花。同學孫君謂余曰回想我們春天來旅行的時候。鶯歌柳際。蝶舞花叢。各樣的花兒萬紫千紅。曾幾何時。都成枯枝衰草了。我們不知不覺的心裏就生出不少的感嘆！來某位老師對我說道。那春天的花草。就好像你們少年的時候少年要不努力。求學。轉眼之間。白髮易添。就像枯枝衰草是的。言畢。沒有多時。見紅日西下。我們遂整隊回校。拿筆記下來了。

前題

同校孫學令

暮秋九月。天高氣爽。不冷不熱這正是旅行的好時候。某日。師領着我們學生一百餘人。旅行本城的鎮江山地方去。

這個山是友邦所經營的山上的途路雖然高底曲折。但是修的平坦好走。樹木成行。樓房高聳。亭臺整齊。廟宇宏壯。碑碣林立。眞是有五步一樓十步一閣的樣子。煞是好看。

我們又走到山頂上。遠遠的望見鴨綠江水天一色。兩岸帆檣如櫛。江橋好似長虹一般。所有山下四週的景色。都青青爽爽送到。我的眼裡來。

我們就在山上休息一會。吃了一點點心。遂又整隊下山見兩傍樹上金黃的殘葉。襯着碧綠色松柏。被太陽映得另外的豔麗。到山下公園裡又玩賞多時。見太陽西下。遊人紛紛的去。我們乃從原路回校。

兒童週刊

歡迎投稿

贈給小友的禮物

是他們素所嗜好的糖菓

（郝讓先）

愛的小朋友們。

您可不要錯認我是一個活潑天眞的小孩子。和您同樣的能擔當起『後生可畏』的美銜的。我乃是一個『老人無成』的教書匠。上不曉天文。下不知地理。腹內眞是『空空如也』。論理。實不敢『班門弄斧』的請你們接受我的禮品。祇以你們太可羨慕了。你瞧！你那紅潤的小口兒。多麼美麗。烏黑的眼球兒。多麼精靈。純潔的腦筋兒。多麼穎敏。你們眞是前途無量。你們眞是個個不凡。你們眞是生在人生的『黃金時代』了。那麼！保這『老大朋友』既是和你初次相見能不拿一些薄禮。奉贈你們嗎？好了！沒有什麼好東西。只可厚着臉皮。匆匆忙忙把家中藏着的『老先生常談』的不值錢的賤貨。撿出一點來。奉贈你們做一個初次見面的紀念罷！親的小朋友們！我恭敬的要在此地奉贈你們了希望你們不客氣的『一概全收』。不要弄一個『多珍璧謝』的回帖兒那是我萬分的榮幸。

（一）勤糖

糖是諸位小朋友頂喜歡的東西。差不多你們衣袋中常常不斷。的確！糖是好吃的東西。但也許是多多了要有害罷！現在我贈您們這種糖。是有百益而無一害的。是一種無形的。須用腦筋消化的勤糖。味道雖沒有什麼香蕉糖。森永糖。好吃。但是對於滋補身心上。確實比他們勝强得多。所以我對於諸位小朋友們。無論在運動上。在求智識上。在做任何工作上。都得要吃我贈您們的勤糖。歷觀古今中外的許多偉大人物。像夏禹。像孔子。像亞里士多德。…那一位不是從吃勤糖中鍛鍊出來的。古所謂『頭懸梁。錐刺骨』。又謂『如負薪如掛角』這一類人物。他們刻苦的受用勤糖。所以終不失爲偉大的人才。終能作出一番轟轟烈烈的事業。諸位小朋友們！雖然。不必效那頭懸樑錐似的死用工夫。但最低限度。也要能『今日事今日畢』至於不曉得的功課。須勤問。不明白的事理須勤研究。强身健腦的運動。須勤練習。古語說得好『勤則不匱』。又說『勤能補拙』那不都是勉勵人多吃勤糖的意思嗎！或者有許多小朋友。自以爲天資蠢笨。將來也不會有大的成就。倒不如馬馬虎虎。得過且過。只求一個及格也就算了。諸位小朋友們！您可要知道天資愚笨的人。更得越發多吃勤糖。中庸上說得好『人一能之。己十之。人十能之。己百之。人百能之。己百之。雖愚必明』。天資笨的小朋友們。好好想想去罷！

（二）潔糕

我在學校裏。天天和些小朋友們廝混。在廝混的當兒。比每見到一些小朋友們裏。就有鼻孔下部。拖着兩條鼻屎。或者把臉旦兒洒得淨光。可是耳朵孔中。脖頸上。仍是敷着好多黑垢。甚或衣褲上骯髒了。他也不去洗頭髮上蝨子們來回跑。他也不想法除掉。嘴發臭了。也不想去刷。指甲長了。也不及修剪。週身常年不沐浴的。那更是所在多有。這樣一來。不但自身覺着不舒適。且易於傳染。該有多麼危險哪！所以我贈您們一些潔糕。您們吃了這潔糕。管保您們百病不生。疫癘不來。個個都得氣宇軒昂。肥胖新鮮。成一個健壯的孩子。所以成說我這潔糕。雖然比不上『長生不老』的妙藥。但也算够上『延年益壽』的的神方了。好啊！小朋友們！您們飽餐一頓罷！

（三）誠菓

現在有一些小朋友們。往往不喜吃誠菓。到了手中沒錢的時候便想法去在父母跟前。花說柳說的誆錢。誆到手了。却又無非是三朋四友。大家聚在一起買些零嘴吃。平常功課緊要的時候。他們更託故請假。借事生非。也不過是去逐鳥攀花。或沿街亂逛。弄的目迷五色。心志狂蕩。一遇到考試關頭。便帶夾帶。或偷偷看書。小小的孩子。就做出種種不誠的勾當來。這該有多麼可恥呀！所以我希望諸位小朋友們！您可不要這樣。您須以誠待人。以信處友。閒着時候。多吃一些誠菓。心目中也常存『華盛頓斫櫻』。『司馬光剝胡桃』。的那兩段故事才好呢！

上邊這三件平凡的禮品一雖然比不上『山珍海錯』。『美酒膏粱』。但其中也各有各的精華各有各的至理。請諸位小朋友們在課餘飯後。或風晨月夕。細細的咀嚼罷！再見！祝您五育並進！

十二八於黑山第八小學校

驕傲的富翁

（王冰之）

三和莊村裡有個富翁。坐擁良田十八頃。還以爲未足。但鄰村莊的土地幾乎全是他的了。所以再爲購置是非常困難的。因此常對人發牢騷。『咳眞氣死人呵滿屋子的粮食賤的一點也糶不出去。若隔兩月不下雨。我就能買十頃地』意思就是如不下雨把禾苗旱死。大家都沒有飯吃。他的粮食就可抬高市價還可以買賤地了。

有一天富翁因事赴某村。肚子餓了。在小村裡又沒有飯館於是買饅饍喝豆腐以充飢。因爲他是富翁。所以賣豆腐的就和他攀談起來。『天下這樣燥。老天爺也不下雨。你看把苗子快旱死了！』『過了一會兒。富翁大模大樣的說。『下了雨我地裡長。不下雨。我囤裡長反正沒多大關係』。意思就是下了雨地裡可以收粮食如不下雨囤裡的粮食就可抬高市價了。賣豆腐的聽了非常生氣。因爲誰不願欲叫老天爺下雨五穀豐收呢？

富翁把豆腐喝完問道。『多少錢一碗？』『六吊！』『怎麼這樣貴？不是六個銅子嗎？』賣豆腐的不慌不忙的說。『下了雨我鍋裡長。不下雨我碗裡長』因爲好久沒有下雨。所以我碗裡長錢呀！』富翁紅了臉。沒話可說。只得付了六吊錢『三百枚銅元』。

看報的益處

同校姜兆仁

我們久在家裡。甚麼也不聞不見。就好似聾子瞎子一樣。打算靈活耳目必得看報。因爲報紙對於世界的新聞。國家的興衰。軍警政學各界的優劣。工業商業的發達進化。城市鄉村的趣事。什麼事情都能報載看報不但是能靈活耳目。並且能够增長智識學問。費錢不多得益處不少。不出門就可以知道天下的事情。由此可見。凡是識字的人都應當看報。

菊花

（張燿庭）

現在已來到這寂寞無聊的秋天了。百花都已凋落。草木也都枯黃了。牠們怕寒。所以到了這時候。牠們都避藏起來。以避那殘酷的冬天之侵襲。

但是獨有一種不畏寒的花。却在這時開放。就是那可敬可愛的菊花。牠的種類很多。顏色有紫。白黃。等色。在她們開放時。別的花全相繼凋落了。所以她給秋天添了不少的繁榮。

在星期一的早晨。我上學去方一進校門。便看見些似開未開的菊花。陳滿院中。我走到前面一看。好像牠對着我微微的含笑。這時我有說不出的快樂。

又

張吉印

深秋了。校園的花草樹木。都凋謝的凋謝。枯黃的枯黃了。只有那可愛的菊花。却很茂盛的起來了。菊花的顏色很多。有白的紅的。黃的。白的似雪。紅的似血。黃的似金。他的顏色是多麼的開可愛啦！

菊有不怕寒冷的精神。抵抗風霜的毅力。好似一般烈士。遇着大難不改常態。所以我說菊花固然可愛。而菊花的精神尤爲可愛呀！

說冬寒

奉天同文商業（白萬昌）

春夏溫熱。秋氣清凉。惟冬令不然。一之日觱發二之日。慄烈何自而寒哉。蓋朔風凜冽大雪鋪地。水澤腹堅。窮陰凝閉。此冬令宜然之寒。固無足爲異也。彼富者披重裘。擁紅一室之中。溫暖如春。固不覺其寒也。獨惜夫貧人縕纊無溫瘠指裂膚。當此苦寒。畏縮跼蹐。不免有悲歎窮廬者矣。雖然冬寒非盡無益於人也。如瑞雪繽紛。兆豐年之祥。瑞寒風肅颯。息溫疫之發生而兒永嬉雪戰。平時無此景象。惟冬有之又何嫌乎寒哉。

漂泊者

王冰之

夜霧漫漫。我的眼兒迷離。秋風颯颯。我的孤子哀啼。四外皆是黑茫茫的曠野。天呀！何處是我的歸宿？

○

憶…那夜間黃水橫溢。我的家全被洪濤吞去。還幸呀。我挾稚子蕣踪的漂流。疼心呀。她和我們永離！

○

噫。富人們樓頭高居。心安神怡。大人們美食豐衣天天沉醉在女人的浪笑裡。

我這肌膚戰慄的災黎喲何處是我的歸宿？

童心與落葉

（笳嘯）

當我重踏在某山的時節。感覺了一種莫名的悵惘與爛漫。這里沒有昔日的繁盛。沒有昔日的令人留戀了。

草滿庭除。塵封梁棟。是爲這山麻了。所殘遺的不過三五人家的淡淡的存在而已呵。

每日無事的望着庭前。這庭前是植着不少的楊樹。這是正當秋深的時分。那樹枝頭的黃葉像蝴蝶似的『飄零飄漫鋪滿了一地。恰似已搖落了的柳絮。

幾個鄰家的兒童。都不時的來到尋找。白楊枝頭飄落的落葉三五成羣的聚來爭拾我寂然的望着。心絃是怦怦的顫動。我莫所知曉這些凋枯的落葉。對于這些兒童。具有怎樣的麗？兒童對于在這些紛紛的落葉又具有怎樣的依戀？……

我用像哲學的態度去分析。分析這落葉與兒童的心理的關聯。總是找不出結論來在迷糊着。

落葉是秋樹凋老的徵象。兒童人是甜蒙芽的開始。雖然是兒童玩遊的一種表現。而我是不能不合異間的啊。

這些兒童家里是不難有許多好玩的東西。竹馬島紙人等的玩具。較這凋老的黃葉必更有深刻的趣味的何必追求這些淒景的凋殘的東西呢？……

異域的兒童也有時摭聚來尋找落葉或携着他的妹。或領着她的弟弟。仰首望着枝頭叫道アノチニオキバタワンミ……這心理的狀態。一樣的是呈』兒童天眞爛漫的氣概。我不禁也勾起我幼年的時期生活的一切呵。

我的幼年可惜太像考年人的過程了。自小居於小小的一個城市。樹木的栽培寥得太已使人灰塵了。所以幼年每每是在車轍泥跡的樹中揚揚土奔跑着。春天沒有花色的燦爛。秋天沒有樹葉的飄零。那蘆荻。那柳絮。簡直沒天看見的機會。也許如此。我根本即對于落葉未赴生過美感？也許個性的使然？……『花開花樹幾興亡』的詩人的葱茂。我全現在也沒有這種風流的幻想呵。

我無覺春樹的怒機。也無覺秋葉的悲凉。我能將飄葉的秋葉。殘踏得無以復加。同時可是我于那些豪芽時期的兒童深深歎仄。

可愛的兒童。可期的未來者你們能否將你們對于秋天落葉的這種優美的微妙的感念。告訴我來？告訴我來？……

—一九三三秋天。的末日—

謝笑痴填字底

答者孫寶庫

				廣				
			青	田	石			
		×	柳	×	非	×		
	馮	靖	×	高	×	正	金	
熙	治	×	關	野	貞	×	小	磯
	民	政	×	山	×	先	天	
		×	興	×	相	×		
			安	漢	公			
				書				

學生的責任

（海城縣立第一高小 高作恒）

自從盛報開闢兒童週刊欄已來。見小朋友作品。一天多了一天。知識也是一天增加一天也是貴報的美意。我呢？是海城縣立第一高小一年生。現年十三歲。至於學問呢？也是落伍的我。若說投稿呢？是對不起兒童週刊樂園的犧牲。不過我這回也要破着臉皮寫出一個又俗又白文字不通的稿兒。就是『學生的責任』

什麼叫作學生呢？簡單的說就是學習生活。學作人。使將來到社會上成一個眞正人。成一個善良公民。有自治的精神不受他人的支配。不倚賴他人這便是家庭送兒童來到學校中的眞義。

學校培養學生的意思。也是要使學生將來到社會上成一個高尚的眞『人』有價值的人。學校與家庭對我們都以爲將來。一定可以得到良好的結果。所以我們當學生的也都要知道自已有如幾千斤的重担子。負在我們的身上。有什麼樣兒的重担子呢？重責任？就是國家的大勢都繫在我們身上。

將來國家强盛和衰弱。全是我們擔負。社會中的文明。也是我們去創造。所以我們在學生時代。也可說是黃金時代。那麼一定要好好讀書修養品行。使將來把國家大勢擔任起來好顯出我們學生的光榮。可是現在的一般學生。大都是馬馬忽忽的所謂。混日子只算着那天放假。那天星期。那知那光陰是無情的過去——如飛的過去不覺得一天溜過去了。不曉得一月溜過去了！如此看去。我們得怎樣的努力呢？怎樣負着將來的重大責任呢？由此看來我們當學生的一定要一時一刻的去勤學修品。須才是作學生萬不可少的一種責任呢？

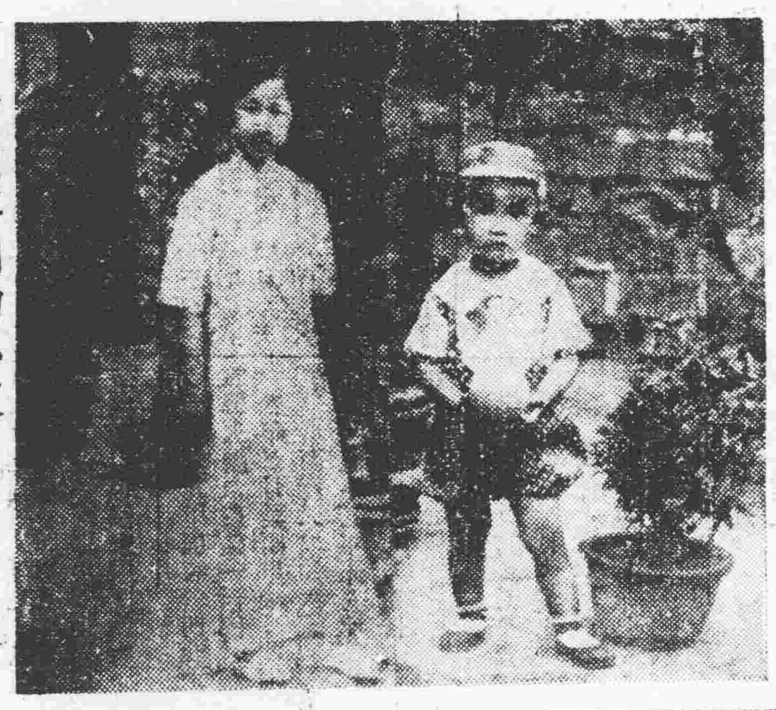

愛讀本刊的小友

王淑賢與王淑華

雪

奉天同文商業 高作威

明媚的青天。被些討厭的烏雲遮住了。於是香粉般的白雪從陰沈沈的天空飛下。

初下的時候。道上積的雪很薄。一條石路上。積些無摩白雪。人們走後的脚跡。好像一隊螞蟻一般。雪愈下愈大了。人們的脚跡也蓋着雪。無處無雪眞好像白銀世界一樣。綠樹也變成白樹了。街上行人也變成白人了。黑狗也變成白狗了可是悲傷的鳥。只是在巢裡悲叫個不休。

雪漸漸小了。慢慢停了。停了——停了。這時悲鳥出巢。好動的人。也到外面作雪戲。堆雪人。掃雪……等。

香粉般的雨呀！就愛你——愛你純白無點灰塵。雪呀！我謝謝你——謝你把有害生物殺死雪呀！我感激你——我感激你把黑暗世界。造成光明世界。雪呀！我也恨你——恨你把油漆馬路成爲泥濘溜滑馬路。使我通學困難。

雪！我也愛你。我也恨你

秋天的河畔

同校 姜積珍

流水般的光陰過得眞快。利那的時間。又到秋天的當兒了星期那天。天氣很好。我們和幾個小朋友們上郊外去遊玩。走到一條兩岸荻白蓼紅的河邊看見一個白髮弓腰的漁翁。坐在那河岸上釣魚。有許多的鴨兒。在水裏游來游去。牠們現出很快活的樣子。空中大雁飛鳴。還有幾個蜻蜓。也在水面上飛來飛去的。和牠們湊熱鬧河水澄清。游魚可數。我們坐在河岸上休息一會。一霎時見紅日西下。波搖金影。我們遂相携而歸。

學期將告終了

高作威

光陰只是如飛的過去。不曉得又到了學期快要終了的時候了。想起在高小時覺得太也匆匆了。到在中學仍是過着匆匆的日子。一天一天的過去。一月一月的過去。又到了這學期將近終了了！

可是日子只是一天一天多了一天。今天過去。明天來着。可是學問的所得呢？並沒有一天多了一天。只有匆匆罷了。只有徘徊罷了。過去的日子如輕烟。被微風吹散了過去的日子如薄霧被初陽蒸融了！除匆匆徘徊外又剩些什麼呢？又何嘗有微塵般的所得呢只是度着糊裏糊塗的日子罷了！

望前一看！前途——到處是崎嶇看不見一生的盡頭望前一看——前途——到處是荆棘找不着我的平坦路我不禁頭涔涔而淚潸潸了！

走着崎嶇的路。要牠不跌。破着荆棘。要他不迷。至在校中時候的造就。那麼我的學問之所得呢？雖然…可是我還記着一句話呢：『往者不可諫來者猶可追』然而無情的日子不可再也追求了！我努力的讀書。日子牠努力的飛跑着。我不努力的讀書。日子牠也是努力的飛跑着。可是未來的日子。我可等着。翻過來看。我最不平的日子。牠怎麼不能等着我一刻兒呢？

過去的我。也是落伍的我。將來的我。也是無限的我。以前我雖然是落伍的。但我也不愁不憂了！憂——愁——不濟於事。只有努力——奮鬬罷了！我也不管社會中一些一些。也不管宇宙上的一切一切…只仍是努力——奮鬬——而已和我一樣的朋友們也要『不愁不憂——只要努力——奮鬬！』

貓是狼的師傅

（趙鴻鈞）

狼是一種最狡猾的野獸。深有智謀。加着精練的技能。人們持着器械追逐牠。有時反被咬傷。故俗稱『狼是拳教師』。狼有這樣大的本領。是從什麼地方學來的呢？傳說有一日狼貓相遇。狼見貓舉止活潑。便拜貓爲習藝師傅。貓把自己捕捉老鼠的捕。跳。咬。吃…種種方法。一一教給狼。狼便用此法以捕捉人。起首怎樣的在僻靜等候。次是遇見時怎樣跳過去捕捉。再次是怎樣的先從脖頸前面咽喉上咬。再次就應刮開肚子。最後纔能吮血食肉。雖然貓教了狼許多技能但自始至終。總燒心狼是沒有良心的。狡猾不過的野獸。所以她自己還留了一著。以作護身之用。

狼學的日子久了。自以爲銷足。一天。牠問貓說。師傅我把技能學完了沒有？貓說「我把技能全教給你了」狼聽了暗想道『如果師傅再教給別人。豈不是有了和我自己高低一樣的有本領的人了麼？不如我乘機把師傅吃了。那世上就惟我獨尊』主意打定就轉過身來。就乘着機會捕貓。那知貓還留着一著。未曾教狼狼。剛上來捕貓。貓便撲剌撲剌的上了樹。狼只是在樹下呆看。却上不去。

從此。貓再也不肯教狼。所以狼的子子孫孫。迄今還是不會上樹。

現在鄉間的小朋友。如果遇着狼的時候。在有樹木的地方就實習上樹的方法。然後再喊呼別人來救他。這大概是從小兒受了這個故事的暗示的原故吧！

商人練習生

（絕陽）

你知到我是誰呀？咳！我是一個受罪的練習生啊！你可知道我的苦楚嗎？不知到吧？待我來告訴你吧。我是一個極貧窮的小孩子。只因家中攻不起書只念到初小畢業。就入了那黑暗可怕的私商。因爲可怕的原因。他的專制或規矩太大了。像混吃渡命的過了多日。不覺到現在已有一年多了。我這兩條不値一文錢的腿。只是終日站着。只站得兩腿現已落了殘廢了。偶然一受着風。不是輪細肚。就是抽筋。只因我是一個初出校門的學生。回憶在學校時。是多麼樣的自由活潑。天眞與爛漫。像在這黑暗的私商裡。似用繩索縛着囚在牢獄中囚徒一般。咳！那能受這種私的專制呢。咳！這也是迫不得已呀！不然！人家能給你責大頭化嗎？連入家的好規矩也學不着啦。咳…忍耐罷——忍耐罷——將來前途偉大哩

滿洲國童謠之一

奉天市立五校 于長春

小小孩。小小孩。生來就會叫乖乖。致他吃。他就喝。一心要上關東咯。北地腰刀長。盡日宰牛羊。日頭出來就喝湯。日頭落大家樂。好再絡起安樂窠。

滿洲國童謠之二

日東升。照上空。光明燦爛樂融融。大地建設新興國。施佈仁政慶甦生。紅藍白黑滿地黃。嘻嘻嘻。哈哈哈。同慶甦生。

滿洲國童謠之三

奉天市立第五小學 孫寶庫

小寶貝。下南窪。挖個坑。種西瓜。葉兒綠。花兒黃。結個瓜。給爹娘。爹吃好。娘吃好。樂小寶。登登跑。

浙江的歌謠

（永鳥）

燕。燕——飛過杭州殿。殿門關一關飛上杭州山。山也白。路也白。飛過黃頭麥。麥頭搖一搖。飛過三條橋。橋上打鑼鼓。橋下娶新婦。新婦多少長。珠冠戴起平棟樑。半爿門走不過。雙糕門。正好走（樂清）

苦。苦。苦！哥娶嫂。弟嘸婆（註）。雖得西天做大水。推去哥嫂弟嘸婆。（樂清）

正月燈。二月鷂。三月麥稈作鬼叫。四月田螺密密跳。五月水龍兩頭翹。六月六。狗洗禿。七月七。有巧乞。八月八。月餅磊芝麻。九月九。登高。家家有。十月十。看得眼火突。十一月。吃湯餅。十二月。糖糕中狀元（樂清）

『那裡有花花無瓶？那裡有馬不騎兵？那裡有官不審事？那裡隔江二條城？』『黃花有花花無瓶。石馬有馬不騎兵。靈官有官不審事。磐石隔江二條城』（樂清）

搖搖擺擺。相公奶奶。搖到鯉魚頭。鯉魚娶新婦。猫抬轎。狗燒火。蛤蟆吹簫打銅鼓（樂清）

填字徵答

（若素）

橫填

一明朝才子字一
二水滸人名一
三紅樓夢十二釵之首
四熱河縣名
五植物類能造紙者
六日之又名
七昌黎附近站名
八河北省最著礦區
九三國名將之子
十宋朝的文學家
十一創造中國革命者
十二朝鮮地名

縱填

十三戰國屈原弟子
十四洮昂路站名
十五孔子的故里
十六女子美髮之稱
十七藥材名一
十八我國對澳洲墨爾鉢恩之稱
十九山西關名
二十古帝名
二十一九月九日別稱
二十二奉省縣名
二十三西洋史之總稱
二十四廣西省縣名

×	一	一四	×	一三	二	×
一五	×	三	■	■	×	一七
四	一八	×	一六	×	五	■
×	六	■	×	七	一九	×
八	■	×	二一	×	九	■
二〇	×	十	■	二四	×	二二
×	一一	二三	×	■	一二	×

體育

公開的秘密
法國網球大明星哥雪氏 發表參加職業界理由
業餘員亦受津貼 與職業員無分別

法國的網球大明星哥雪，在他寫世界表白他改進職業網球界的理由裏他如此的向世界挑釁着說，這是已經是很知道的一會事，業餘網球家的參加大比賽，都拿着很大數目的津貼，

他繼續着說，我相信什麼事情，都應該公開和放在台面上，在請求著名明星參加大比賽，自然他們應該分派門票的收入，因這許多觀衆，是他們吸收得來的，這是將來一定的事實，

在這一點上，我是和我的同志有意見不同的地方，我是主張業餘者和職業者應該有一公開的大比賽如同哥而夫，足球以及其他的運動比賽一樣，

向記者談話

在巴黎一家的咖啡店裡，哥雪招齊了許多新聞記者，發表他的決定，他承認他改進職業界的決定，不過只在二十四小時之時在這時候，他還是希望着，能允准他以業餘的資格，參加法美的職業網球大比賽，因爲這是慈善的比賽，但是法國草地網球協會，仍就是拒絕了，因爲不允准業餘選手和職業選手，公開的比賽，

他說，我是不能改變這規章所以我就請求說，既然我不能以業餘資格參加，那末就只好加入職業界了，

哥雪繼續着說，時代已經大變了，十一年前，我自己付到巴黎去的費用，現在呢，一切的費用，有人代付了，慢慢球員分派收入的時光，也一定要來到，這個時候，根本就和職業和業餘的分別了，

哥雪的生平

哥雪兩次得惠勃爾登單打的冠軍，兩次得雙打的錦標，最光榮的比賽，是一九二七年，在復賽時擊敗了鐵爾盾，鐵爾盾擊着超乎一切的網球，得勝了一二兩盤，第三盤以五比二佔先着，哥雪慢慢的向後追着結果是得勝了，這年就得了錦標，一九二九年再來了一次，這回之後，他的成功，逐漸的減少了，直至今年七月，他失敗在英國潘萊之手，在台維斯杯的卻令治賽中，他還在法國保持台維斯杯的主將，

哥雪是法國第一個大明星參加職業界，拉柯斯德因爲身體病弱的緣故，不甚參加比賽，巴羅屈拉和勃羅寧，則不再參加單打比賽了，

舉行全縣 足球聯賽會

【洮南】洮南縣教育局，茲爲提倡體育，振刷精神起見，特定於本月十一日，舉行全縣足球聯賽會，並備錦標一幅，以賞優勝者，現在報名者，開有師中校足球隊，日語講習所，騎兵第二旅，及大同日報社，約有五六十名，極其勇躍，屆期必有一番盛況云，

金普舉行運動會

【金州】管內二十里台，普通學堂，堂長孫德文氏，爲提倡生徒體育及鍛鍊體格起見，議定於月之十一日，在該校場舉行，秋季運動大會，已函邀滿日紳商，及生徒父兄前往參觀云云，

滿 日 鮮 冰上競技選手權大會 地址日期業經決定
体協會昨開協議會決定

滿洲體育協會，自接到願應時季的全日本滑冰選手權，預選大會，定在滿洲開催之報告後，當於十日午后三時半，假市內國際運動場，召集各地多數之代表，對於該大會之開催地址期日，及其他各種準備事項 經數小時協議之結果，關于左列各項議案，竟得滿場意見一致，即時表決，

一、大會開催地址定于安東

一、大會開催期日定于來年二月三，四兩日間，

一、爲參酌奉天方面之意見今后以奉天安東兩地爲互相交替之會場，

一、並爲該大會來滿之日鮮選手藉此之機會，定於二月七日在奉天開催滿日鮮冰上競技對抗大，各事項亦當場表決，關於日滿鮮對抗競技大會之要領如左，

一、競技項目，定爲五百，千五百，五千一萬，二千米接替競賽之五種，（依當時程度，或有隨時增加項目，）

一、得點規定，一等六點，二等五點，三等四點，四等三點，五等二點，六等一點，就中接替競賽，定爲一等五點，二等三點，三等一點，

一、得點最多者爲優勝隊，

一、競技方法分爲滿日鮮三隊，對於各種競賽，每隊提出三名參加，更分三隊每回以二名下場競賽，（同一選手得能參加各種競賽）

一、賽隊組方法由上記日滿鮮之三大隊選出之選手再依抽籤法而編入A，B，C各小隊中，

海外運動界消息

▲勃雪掉轉趨向

一九三三年，在勞斯安梅立司開會之歐林比克大會全體競技，造成世界記錄而得錦標之美國選手勃雪，頃入美國拉克皮團，爲職業選手，遂放棄業餘選手資格，

▲基莫酒店競賽

會于一九二〇年，在安德窩浦開會之歐林比克大會五千米賽跑，獲得優勝之基莫【法國籍】，今茲在巴黎酒店開幕，

▲黎媽茲遇匪 賞牌多數被劫

匈牙利投擲選手，且保持該國鐵餅記錄（四十八米六七）之黎媽茲，頃被盜匪光顧，以致渠所獲得銀盾暨優賞牌等多數喪失，

密拉諾市猛佐 ▲乘車慘劇

在意大利密拉諾市猛佐競技場開會之汽車競賽，九月十日，意國選手堪巴利與勃爾佐訂尼兩氏，互相衝突，以致慘死，其后預選法國選手沙意哥斯克，因汽油引火，遂燒身慘死，於一日競技會，發生歐洲一流競技者之慘案，極爲罕有之事，

意首相 ▲招待運動醫學

以在意國托利諾市開會之國際學生競技會爲機會，於該市開幕國際運動醫學大會，意國獨裁首相墨索里尼氏，招待該會出席醫學者，在羅馬開宴，（未完）

經濟欄

滿洲農收豫測量 發表第三次
成績較上次爲佳

滿洲國實業部，及滿鐵農部關係機關，共同組織之滿洲農產收穫豫想調查聯合會，第三次即就十月廿四日之現況而得之收穫豫想量，於本月十日發表，據其說明，本年度豫想收率量一千八百四十七萬公噸，較上年增收二成，而證明其成績，與第一次所發表，同一佳良，惟北滿地方氣象狀態，因于各農作物，生育期內，過于乾燥，及于秋收農作物之穩實期，稍有陰濕之嫌，又因人爲的耕作管理之不十分完善，即農耕作勞働者及家畜之不足，所致之除草培土之不整等，均使收穫不免受許損傷，

各作物成績比例，（以常年爲一百分）

	南滿	北滿
大豆	一〇八	一〇三
高粱	一〇五	一〇二
粟	九九	九九
蜀黍	一〇二	一〇〇
小麥	九〇	九〇

又主要穀數之下種地面積及收穫量如下（下種面積單位陌，收穫量單位公噸）

▲大豆

	下種面積	收穫量	比上年增減
南滿	一、八一〇	二、五〇三	三一四增
北滿	二、一八九	二、七〇一	六三三增
合計	四、〇〇〇	五、二〇九	九三七增

▲高粱

	下種面積	收穫量	比上年增減
南滿	一、七七九	三、〇八〇	二七三增
北滿	八七九	一、一四九	二三五增
合計	二、六五八	四、二三九	五〇〇增

▲粟

	下種面積	收穫量	比上年增減
南滿	一、〇六二	一、五三九	一七四增
北滿	一、三一七	一、七四四	四八二增
合計	二、三八〇	三、二七三	六五七增

▲玉蜀黍

	下種面積	收穫量	比上年增減
南滿	五八九	一、〇七三	六三增
北滿	五一三	七九四	二六三增
合計	一、一〇一	一、八六八	三三六增

▲小麥

	下種面積	收穫量	比上年增減
南滿	一七三	一五二	一六增
北滿	一、二〇〇	一、三二六	二八〇增
合計	一、三八三	一、四三九	二九八增

新粮上市

【洮南】本縣較之奉天左右之縣，天氣異寒，秋收亦晚，故至十一月初，新粮始見上市，粮價布於後，元豆一元有奇，高粮四角七八分，小米六毛有零云，

美傾銷影響淺 麵粉遽起色
觀測前途再漲價

因美國之小麥傾銷計劃，及物北小麥豐收關係，級買風盛，久呈無味商況之當地麵粉市場，因美國傾銷之影響，不如期待，又傳北滿洲小麥品質粗惡之消息，多以爲麵價太貴，買風頓盛，使市價更呈昂漲，如寶舟牌二圓七角，紅綠牌二圓六角，齊行騰漲，對於關價想勢將更漲，美國小麥傾銷計劃，雖見實行，惟麵價無甚影響，故彼以思待美國小麥傾銷，爲材料，而一時落至二圓左右之上海麵粉，頃漸見回漲，至二圓一角四分上下，一面澳洲小麥，亦因之提漲，諸海外材料，均見好轉，尤如北滿小麥，既稱豐收，且檢上市各貨，品質極爲粗惡，故連埠之輸入粉，陸續接到新京，吉林方面之訂購，其價雖貴一角之譜，其需川頗呈旺盛，又查市內在庫一等粉，寶舟牌五萬袋，紅綠牌約二十六萬袋，一面澳洲粉之裝發，當在十一月末至十二月中旬之間，則運到本地時期，殆爲一月中旬，個中情形，若爲一般所判明，則自本月下旬至下月之間，買風殺倒，行市亦可自然的昂騰云，

滿洲國商標法與國際條約 （續）
滿洲國商標局 中根齊

關東州與滿鐵附屬地

關於滿洲國商標權效力可及之地域，與夫商標法之適用，往往有將關東州與滿鐵附屬地相混同者，蓋關東州與滿鐵附屬地，其國家法權上根本意義，完全不同，此層不可不知也，關東州其外交的宗主權即於光緒廿四年依清俄條約由清國就現在以言，則由滿洲國保留，惟日本在關東州地域有絕對的統治權滿洲國一切統治權不及於關東州，不問其爲何國國民，凡居關洲地域內者，皆由日本法權統治之關於工業所有權，日本已以昭和四年勅令第三二四號而行改正，明治四十四年之勅令，即其效力能及於關東州，日本之工業所有權，凡居於關東州之內外一切國民，及觸其犯罪之規定皆適用之，因此滿洲國商標權不外於關東州固已如昔，即世界任何國之工業所有權，皆所不及也，欲於關東州取得工業所有權，或工業所有權之查張者，必須經日本特許註冊，故如欲滿洲國註冊商標生效於關東州內者，非經日本註冊不爲功也，爲取得二個國家之商標權，行二個國家之註冊，固理之當然，無此項手續，其所蒙損失，概不負責商標法第八條中規定，所謂國內者，對其是否包含關東州一項，世間多者懷疑者，蓋商標法之所謂國內者，蓋一國之法權爲主體而言，既非宗主國之國內故不能一併視關東州爲內國，（未完）

中國商標法 制定及實行
（何焯賢） （續）

（三）現行商標法之優美

現行商標法確獨爲中國三商標法之最佳者即世界任何最妥善之商標法 亦堪比美而無遜色，中外待遇絕對平等換言之舊北京商標法侵美之條文則留之，其有缺點者則去之，或加入別條以謀補救，例如呈請主義則限制於未經使用之商標，而商標法之精神，則仍以使用主義爲主，但舊商標法以善意繼續使用五年以上之商標呈請註册時雖核與其他註册在先之商標相同近似亦得註册此五年期限認爲過於短促故特改爲十年，（未完）

保重蘋果在外聲價 設輸出檢查所
關東廳派員赴日調查

【大連】滿洲之蘋菓，年來出產漸多，銷路竟達至南洋北滿各地○因品質極佳，致博各方食用者之好評，但蘋果之輸出時，多由販賣組合檢查，而其他種菓實，亦皆有檢查之舉，果種既多，檢查上亦乏標準之統制，因此滿洲菓品之在外聲價，難不免有墜落之患，因鑑及此，當業者爲統制移輸出蘋果之品質，且謀維持其聲價等計，決於明年中或由關東廳直營或以關東州菓實會協分等組織，設立果實檢查所，對於果實予以規格的檢查，先時更爲調查各地檢查所之實狀，由州內果實販賣組合，及關東廳農事試驗等，各派員一名，同赴日本，以調查之所得，作爲設立之根據云，

名藥 龍角散（りうかくさん）

龍角散之十大特長

圓滿迅速 痰咳 喘息之有效好藥

一、致効病源……正本清源 咳嗽杜絕，
二、潤滑咽喉……精神爽快 豁然開朗，
三、呼吸平復……喘之苦 一掃而去，
四、鎮靜咳嗽……服此藥後 可以立止，
五、防傷胸部……咳嗽既止 胸亦不痛，
六、可以退熱……有熱變症 本藥能除，
七、防變肺炎……無變肺炎 助膜炎處，
八、消滅結核……結核縱頑 亦可滅殺，
九、無副作用……不成習慣 胃亦不痛，
十、併服他藥……無論何藥 併服無害，

預防肺炎助膜炎肺結核 除咳止咳

龍角散、純以優良藥質配製而成、縱施以微量、效力如神、因其香味爽快、故病人小兒、雖極惡服藥者、亦極樂服用、

＝龍角散主致＝
痰咳患者（不斷咳嗽服之極佳）
喘息患者（喘息不已速服勿誤）
頻發咳者（夜難成寐有害健康）
感冒患者（流行感冒尤易奏效）
肺病咳者（既發自肺萬勿忽視）
咳痰血者（痰既雜血愼勿猶豫）
百日咳嗽（令郎患此請速服之）
痲疹咳嗽（併他藥服亦無阻碍）

定價 二日分半 二十錢 四日分 三十錢 八日分 五十錢 十八日分 一圓 四十日分 二圓 六十五日分 三圓

發賣元 東京市神田區豐島町 株式會社 藤井得三郎商店 振替東京九一番 電話浪花(67)〇二〇〇 〇二〇五

各埠藥店均有出售 B—24

日本赤十字社奉天病院
本院
一、所在地大西關
二、診療科目
內科，外科，皮膚及泌尿器科，耳鼻咽喉科，產婦人科，小兒科，眼科，齒科，（星期一、三、五，午前中）物療科，
三、診察時間
自午前九時至午後二時
但救療部自午前七時三十分至午前八時
出診所
一、所在地浪速通三十番地
二、診療科目
內科（星期二、四、六、午前中）皮膚及泌尿器科
小兒科（星期一、三、五、午前中）
產婦人科（每日午前中）（每日午後）

大同大藥房
醫療藥品 注射藥品 醫療機器 繃帶材料
奉天小西關大街路南
日話四三三九番 滿電二二六五番

營業品目 醫藥、化學藥品、成藥、工業藥品、硫酸、硝酸、鹽酸、衛生材料、硫黃、硝石、揮發油、酒精、各染料等發售、其他酒花、蒸溜水、純硫酸、各軟膏類、各片藥製造販賣
藥種貿易商 山岸十全堂 奉天浪速通八番 電話二五五二番

哈佛司 振動不感鐘

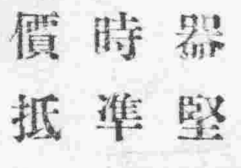

樣式新奇 機器堅固 走時準確 定價抵廉
合名無限公司 森洋行
奉天春日町八番地 本店電話 日長二〇三一・三七一二
大連連鎖商店街銀座通 分店電話 長四一三二・四一三一
新京中央通四八番地 分店電話 長三八七三番
遼陽幸町六番地 出張所電話 一〇九番

測量 製圖 機械器具一切 製作 修理 販賣

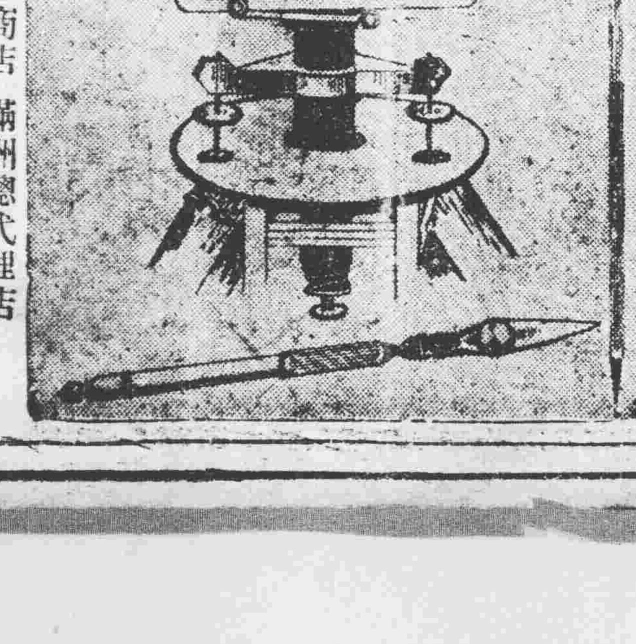

東京 玉屋商店 滿洲總代理店
水上洋行奉天支店 奉天若松町三十二番地 電話二三一一番

福モナール 福嗎那兒

『嗎那兒』之偉效
鴉片，嗎啡，海洛英，克碘，克開因，班特崩，挐兒克崩，巴比那兒，等慢性中毒治症療劑
嗎那兒爲理想的拮抗藥，發賣以來，頗蒙醫家諸賢所推奬蓋經試驗結果証明爲完全解毒劑根治劑故得大受歡迎本品之特徵，如一經慢性中毒患者試用，於不知不覺中且於愉快中而臻痊癒毫無痛苦且其作用，有持續性，如發現禁斷症狀經長時間之抑制，次第減少注射回數與用量即可早占勿藥矣，如中毒程度較輕，則只消三五回注射，即全治，中毒較甚者且未及廿四回亦莫不霍然而癒也

包裝 皮下 一cc 五管 十管 二十管 靜脈 五cc 五管 十管 二十管
奉呈文獻
大阪市東區道修町三丁目 田邊五兵衛商店

滿洲國及關東州特約販賣店（順序不同）
大連市浪速通 日本賣藥株式會社 旅順大山通二 萬代藥店
同 吉野町 大正堂商店 奉天浪花通 井上誠昌堂藥店
同 信濃町 大洋堂商店 同 小西關大街路 佐藤廣濟堂藥店
旅順市乃木町 田中濟生堂藥店 同 浪花通 鶴原文雄藥店
同 若葉町 宮武藥店 安東縣市場通八丁目 一木且治藥店
同 七丁目 井上誠昌堂藥店
新京日本橋通井上誠昌營業店 新京吉野町大和房藥

胡魁章筆墨文具書店
瀋陽小北門裡西路電話二六八六
本號自清咸豐年開設以來已有百年久爲各界諸君嘉許遠近馳名遐邇咸知茲致百年紀念爲酬賜顧諸君起見特別廉價以副惠顧之雅意
專售各種
湖筆徽墨 文具紙張 賬簿封箋 各種銅器
自製 硬尖水筆
運動用品 學校用品 古今書籍 各種碑帖
代理東北儀器館
風琴 唱機 繪圖 儀器 理化 器械 化學 藥品 標本 模型
代售上海藝苑真賞社北平延光室
照像 玻版 影印 拓本 各種 精印 碑帖 畫册 一概 俱全 倘荷 參觀 不勝 歡迎
新京 胡魁章分銷處
設新京大馬路 滿洲大旅社三十四五號房內

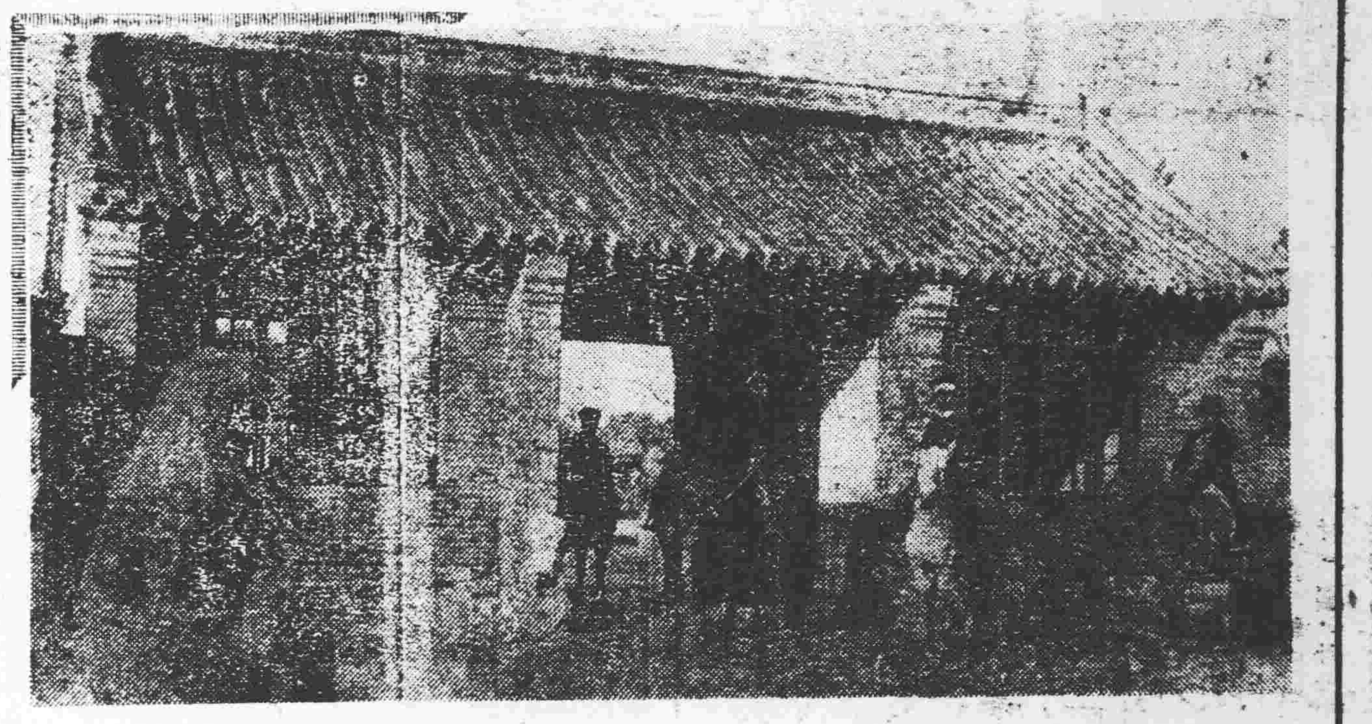

撫寧被匪蹂躪後寫眞
（上）撫寧縣政府　（下）下里莊災區

哈爾濱道裏南崗商業額數調查

—統計二千八百一十八家—
外商幾千佔有全數之半

【哈爾濱】哈市商務之大，固非我國其他各商埠所可比擬，但實際上，乃由道裡，南崗，及道外之大區域組成，哈爾濱乃其總稱也，茲就商業論，雖皆設市於本市，但亦因地制宜及國際之關係，而以之大區域轉移，如道裏，南崗，則除滿商外，俄，日，歐洲各商，幾佔全部之半，而道外幾乎全爲滿商，是惟銷路，及經濟之發展，無一不有絕大而密切之關係，非特社會人士所應知，用以作商戰之標準，即政府當局，亦應深知，用以作徵稅之參考也，茲記者本乎斯理想向關係之市署方面調查，結果道裡南崗兩區域內，滿商一千五百三十一家，俄商七百三十一家，日商三百二十一家，歐洲各商二百零六家，共二千八百一十八家，除道外一域，再續行調查，以便知全市共有商業若干外，玆再將此二千八百一十八家之性質及額數，分別詳列於左，

△滿商

酒欄二三一，飯館一四二，肉鋪九七，錢莊九二，酒品雜貨八〇，店房七〇，衣服六〇鐵器五九，雜貨五三，燃料四八，洗染賬房四四，點食雜貨三六，皮鞋三五，商亭三三，食品三二，客店二七，木器二五，布疋雜貨二一，藥舖一七石灰一七，五金一六，電料一五，零貨一五，糧米一四，鮮花一四，燒餅一三，布疋一二，布疋衣服一〇，茶床一〇，魚鋪八，錢鈔業經紀八，帽鋪七銀行七，玻璃七，鮮菜七，洋鐵七，經租六，浴堂五，牛奶五，不動產經紀五，磁器四，皮革四，皮張賬房四，文具四點心四，皮張三，西服三，酒館三，首飾三，水爐三，糧業賬房三，舊貨二，烟莊二，鐘表二，書籍二，兌換二，綢緞二，油漆二，照相二，糖莊二醬園二，旅館二，沙土二，飯店二，顏料二，靴鞋二，衣服雜貨一，布疋呢絨一，呢絨一綢緞賬房一，技術賬房一，糖菓賬房一，煙草賬房一，轉運賬房一，烟草雜貨一，煤礦公司一，繭綢一，布疋皮貨一，匯兌一，傢俱一，儲蓄會一，建築賬房一，五金賬房一，殖業公司西菜一，鞋帽一，煙捲一，食品一，球台一，保險一，金店一，自行車一，茶莊一，馬票一，洋灰一，客棧一，建築材料一，烟草一，百貨一，轉木馬一，茶樓一，油房一，麵粉一，皮箱一，照相材料一，遊藝一，電料攤一，茶社一，南貨一，代理灌頭一，湘繡一，磁鐵一，雜貨賬房一，布匹賬房一，貨棧一，煤礦一唱機一，典當二，

以上共合一五三一家，

▲俄商

旅館，七二，酒欄，五〇，雜貨四四，點心四一，肉舖四〇，藥舖三四，經租三二，燃料二七，經紀二七，文具二一，旅館二〇，衣服一七，代理帳房一六，帽鋪一五，首飾四，糧業一四，皮鞋一三，錢器一一，洗染帳房一〇，皮帶九，汽車機件八，汽油七，傀用帳房六，入口帳房六，書舖六，樂器六，西衣五，洋砷五食料五，技術帳房四，轉運帳房四，舊貨四，皮張帳房四，木料四，運輸四，烟莊四，錢業四，定貨帳房三，魚舖三，五金三，銀行三，女帽三，球台三，皮貨三，茶莊三，電料三，鐘表三，唱機三，布疋三，食品三，房產經紀三，成衣帳房二，女衣二，木器二，油漆二，皮張二，建築帳房二，車票帳房二，油商二，典當二，眼鏡二，鮮貨二，百貨二，浴堂二，咖啡二，家具二，商亭二面包二，葬儀二，藥料二，藥房二，書籍賬房二，呢絨一，帽一，小孩衣服一，呢絨毛毯一，皮鞋皮衣一，牙醫器具帳房一，文具賬房一，皮業賬房一，呢絨毛毯賬房一，進口帳房一，藥料賬房一，船票賬房一，藥品賬房一，布疋賬房一工程賬房一，化粧五金賬房一衣鞋一，馬鞍一，衣料賬房一，洋絨賬房，雜貨賬房一，彩票賬房一，保險賬房一，顏料一，皮衣一，糖商一，車船票賬房一，酒品帳房一，貨倉一，林業公司一，鞋舖一，布莊一，兌換一，技術一，農具一，灌腸一，男衣一，藥品一，枕頭一，機針一，洋棧一，零貨一，牛奶一，唱盤一，出入口賬房一，酒莊一，神像一，紙張一，燒肉一，毛衣，一，委托一，洋酒一，出口一錢莊一，玩具一，保險一，汽車機器一，工廠帳房一，

以上共合七六〇家，

△日商

飯館三四，藥房二三，糧業一八，點心一五，旅館一五，典當一二，雜貨一〇，布疋九，酒櫃六，大米六，鮮菜四，雜貨帳房五，燃料四，首飾四，文具四，電料四，運輸三，貨類三，銀行三，經租三，浴堂三，玩具三，化粧品二，五金二，照相材料二，書籍二，球台二，膠皮鞋二，錢莊二，獵槍二，紙張二，保險二，棉布二理髮十五，漿洗十五，鐘表一〇，成衣九，照相七，木工，草褥子三，點心作二，修槍械一電鍍一，機器工廠一，發電廠一，印刷一，修打字機一，銀匠一，捲烟廠一，精米廠一，修電機一，鞋作一，皮張一，汽船帳房一，店房一，玻璃一烟草一，綢緞一，代理商店一中日合組採木公司一，鮮花一代售貨物一，人造花一皮鞋一兌換一，牛奶一，建築公司一百貨一木器一出入口一代理賬房一，木展一，機針一，面條一，木材一，毛織一，錢業一建築帳房一毛織物一，陶磁器一，出入口賬房一，皮帶一，

以上共合三二一家

▲歐州各國僑商

保險一五，酒柜一二，運輸一一，藥舖一一，點心一一，五金一〇，雜貨九，皮張九，銀行六，飯館五，經租五，入口賬房五，瀛車五，出入口賬房四，電料四，皮貨四，首飾三，機器三，書籍三，酒品三代理帳房三　呢絨二，市疋二機針二，顏料二，儲蓄銀行二球台二，玻璃二，烟莊二，印度綢一，衣服一，醫具一，毛毯一，技術賬房一，林業一，木料一，介紹帳房一，雜貨賬房一，影片帳房一，電機一，運輸保險一，毛衣一，織器一進口帳房一，皮毛一，車票公司一，工廠帳房一，房屋一，燃料一，鮮花一，灑兌一，工業公司一，皮箱一，自行車一出入口一，汽油一，旅館一，皮革一，機器油一，典當一，影煤油一，飲料一，唱盤一，片一，滿油公司一，入口一，火油一，機器一，商業公司一藥料一，傭僱賬房一，油同一批貨賬房一，洗染一，葬儀一洗染賬房一，皮貨一，

以上共合二〇六家

以上總計滿，俄，日，及歐洲各商店共二八一八家

教廳編造年鑑行將竣事

【黑龍江】江省教廳前曾奉令編造文教年鑑各節，已誌本報，現在該廳對於各項均經統計完畢，不日將彙呈文教部矣，唯迄今尚有龍鎮克東，明水，訥西，湯原，艾河瑷琿，呼瑪，鷗浦，漠河，等十縣，未經具報到廳，但事關編造年鑑，且統計又不能變更，而期限又復在邇，故此對於以上十縣，實屬礙難耑候，雖事後造報前來恐亦不能列入矣云，

令各村民修剪叢林

【海城】縣公署，鑒於鐵路及道路河岸兩旁，樹木叢雜，一旦有匪，對於剿捕，殊有大礙，玆經維持會議決，由縣署分令各區，轉飭各村村民，一律修剪叢林雜樹，以維治安，而便剿匪云，

募捐老僧出觀

【海城】關帝廟前，有哈達碑修正和尚，坐觀絕食募款一事，曾前誌本報，茲該僧已屆期，當經理該事助理者，僱鼓樂手一班，於本日午刻（九日開觀僧出，樂隊大作，復需僧沿街遊行，以明誠誌，觀隊隊領極一番熱鬧云，

抽瘋陷身水井撈出身死

【海城】城東打白虎村，住民有許某者，（名未詳）而年已立，身體素健，力壯堪稱，惟自幼染有揚口瘋之疾，恒於工作之間，即行仆犯倒地吐沫，內腹風催，其病雖不礙於身體然亦時有牽慮之憂，茲於本月九日，該許某工作于井沿之旁一時原病猝發，身落井中，後經人設法撈出，則該許某已水腹膨澎，魂去黃泉路上矣，後經該村報告本管警區，轉請海城檢察廳，派員赴塢驗訖，結果確係落井身死，遂經其舅父備棺掩埋云，

瀋水醫壇

來稿無句點或過二百字不錄

讀者問病

大主筆先生台鑒，敬啓者，頃閱貴報，醫壇以來，問無不答，誠患者之福利也，鄙人年二十八歲，初患腰酸痛，不敢仰臥，如仰臥似折之痛苦，二年之久，後添便滿後，腸物委宿，精道賬滾如塞，如有餘粒在內，以手擠之，由精道流出類是水珠流出後，猥爲通快，不便滿時無之，小水如常非淋可比，腰雖然覺輕，亦不敢由折，經各醫士診謂漏精者，精竅敢精蓄結者，淋者，一概罔效，並未補住，痛苦不可言，請大主筆及海內各大名醫，早賜良方，則感大德矣，冬安
敝人待教新城王化民託綢

○　○　○

大主筆先生台鑒，我是文才粗陋的女人，所以直陳不套，我今年二十一歲，前年爲婦，去夏懷胎，去冬不悉何故竟至小產，其後月經雖准，但來時很多，其色黑紫，每於來前幾日，腹中作痛，有時起包，平日白帶亦多及胸部稍痛，雖就醫服藥　迄未見效，敢煩大主筆先生，照登貴報，敬待大國手詳賜良，則感大德無極矣，
周文芳拜

○　○　○

敬啓者，貴報醫壇之設，所爲利物濟人爲已任，前曾投稿，幸蒙登錄，惜至今未答，今再冒昧陳之，望勿見棄，敝幼入商途，素不耐寒，每至冬令，雖氣候未覺嚴寒，手亦凍腫，但不疵裂，每至夜晚，暖氣充融，痛癢雖皮，必至來年春末，方可漸愈，無論如何保護，亦難脫過，深爲遺憾，現際醫學昌明，或有帨救治法，仰海內明達，精於醫學諸君，俯賜箴言，如荷奏效，同病獲福，非特身受者感德已也，此請
撰安　蕭貫一候教於城內

答劉與軒君

（李春芝）

據述令姪女，年二十四歲，夙昔身體極強健，由今夏患咳嗽，帶血，服藥見愈，但未除根，近日復犯大口吐血，喉中發癢，每吐則約碗許，日吐三五次，誠恐積久難療，云云，查該症，乃心火灼肺，氣逆傷肝，氣火上衝，故生咳嗽，嗽久肺絡震破，繫及胃之微絲血管，致大口吐血，凡熱盛炎肺率多咳頻，喉癢，此症大多得之於肝旺氣逆，多慮善思之人復感鬱熱，風邪，初則傷風鼻塞，則繼咳嗽氣促，久則氣衝肺絡，故吐血盈碗也，若不即早根治轉至肺癆，則不易收功茲擬一方，如下荷葉炭三錢生白芍五錢參貝陳皮三錢桑葉三錢鍾元斎三錢生地四錢白茅根三錢紫苑三錢紫降香一錢鬱金炭三錢外加鮮藕汁半兩水煎服一劑可見效，連服三劑，確可血止歸經，嗽減氣平，再將症象披露，另擬除根之方以去其根
答自奉天大西關十字街北杏林春藥店

答李彩雲君

（李松岩）

據述性質好生悶氣，與閣下年齡關係，等易致罹子宮病，而閣下又屢屬下腹作痛，恐不外爲子宮病矣，擬法宜速請西醫詳診之，可行洗滌法，或用溫熱於下腹部等法，能有效，藥物療法非診察後不可，
奉天市立醫院內科

人事通訊

張效簪鑒，自吉分別，已四年有餘，現在?各不知其所，特此登報遞音，希儆來信，寄公主嶺盛京時報分館兄宋志良

利比兒

五淋白濁　滅菌至烈

利比兒効力絕大
服之次期便爽快
至第五日効可徹底

特製利比兒奏効最爲神速爲現代治淋藥中之首屈一指者日本內地自不待言雖海外諸國到處莫不博得絕大之信用服用特製利比兒後使淋菌戈諸克根恰等注熱水然依化學的最微妙配製之內服藥故大率吸收於腸之粘膜內旋至膀胱變爲強力殺菌性之尿將菌隨殺隨排結果使迄今憂鬱之患者比及次晨覺有莫可言喻之爽快藥効之說明與其費千萬言不如聽徵驗者之一語或及身試服此藥五日而愈

本劑之特徵

一、服藥之次晨尿變藍色且排泄帶利比兒强烈之臭氣同時自身感覺不可言喻之爽快經數日後可得無上之歡喜

一、從前在尿道內繁殖之無數淋菌爲藍色尿所完全殺滅與尿一同排泄体外是以如用法麻煩且有危險之自家洗滌法絕無施用之必要

一、特製利比兒之藥効爲使之確實認識起見可取服藥後之尿清求專家用顯微鏡檢查最爲捷徑蓋服藥後尿中淋菌逐日殺滅之現象在顯微鏡下可以具体觀測足令患者滿足

一、凡由異國人種而傳染之病毒具有猛烈性尤爲頑固故普通治淋藥毫無寸効惟特製利比兒對此猛毒性淋菌有完全滅絕之功効極爲顯著

洗滌之危險

凡患淋病之人必欲一度洗滌尿道不知必貽後悔茲將洗滌可懼之弊害實例畧示二三

一、因使尿道分泌之膿及推入尿道深處逆侵睪丸忽起睪丸炎恐致發腫疼痛發熱等症使身体感不能動之苦痛

二、患者之尿道既甚糜爛更注入藥物則尤與一層之刺戟是以排出膿汁及較前更多甚至排出混血之尿

三、膠皮管及點滌器插入於已爛之尿道誤傷尿道血管致出血震蕩之人亦時有所聞

四、藥物注入尿道其勢過激將淋菌一併推入膀胱內部致起淋毒性膀胱炎膀胱加答兒等症卒至不能恢復原狀之人以屬不少

以上自家洗滌尿道有百害而無一益効果微弱請加注意爲要

大阪市東區南久太郎町二丁目
發售本舖　竹村製劑所
日本滿洲海外到處藥店皆有販賣

Neo *Pedinal* Sedative and Analgesic

鎮痛麻醉鎮靜鎮咳新藥
內服
北地那兒

—代嗎啡、海洛英、之用—

本劑係以德國庫納爾公司所研究發表之特種阿爾卡路易德由弊所根據學理實驗的
注射液呈中性的返應

—特長—

本藥能有鎮痛、麻醉、鎮靜、鎮咳諸作用、即於長久之期間連續用之作用亦不減弱對於腸缺少麻痺作用無習慣性能代嗎啡、海洛英、克德因之用

—包裝—

注射液　一、一cc　一〇管盒　五〇管盒
十五cc瓶　三十cc瓶

在滿洲各處之藥店販賣

滿洲特約店　奉天 天井上誠昌堂　新京東亞號藥房　哈爾濱旭昇號藥房　大連井上喜保堂

第威德補腎丸

士的救星到了

思想敏銳奮發有爲之士其體格必健全否則羸弱之士當亦不能運用其腦思也少運動及用腦過度爲文人致病之由其病狀類爲背痛頭痛怔忡失眠等症若服第威德補腎丸則諸病皆免蓋其功效能補腎養血以使腦力澎漲體格健全故第威德補腎丸誠文士之救星也

▲各大藥房均有出售

江省署大裁員 更動五縣長

【黑龍江】省垣宣傳多日之省公署人事大異動一節、直至最近始正式發表、其關於縣長方面、計有綏化縣縣長劉伯名調省遺缺委張維周代理、巴彥縣縣長程紹濂調省、遺缺委張東曦代理、漠河縣縣長、江在諸調省、遺缺委孫樊昌、代理、泰來縣縣長李師泌調省、遺調委劉東藩代理克東縣縣長業鍾華調省、遺缺委陳承定代理、此外總務廳方面裁撤人員計四十九名、同時教育、民政、警務各廳人員亦均有裁調、故省公署對於此次被裁之人員特予增發四個月恩餉、以示王道政治之優渥云云、

區官嚴令禁賭

【冷鎭】鎭西老達房第七區區官關成名、下車伊始、即抱庶政刷新之志、從前秕政、次第革除、近鑒於街面不肖之徒賭風甚熾、特於日昨出示佈告大致謂近有無賴遊民、勾結一般賭徒、及無識青年、每於夜間、大賭特賭、人歡犬吠、徹夜不休、値此時局不靖之秋、難免不無匪類潛滋、長此以往、非特與風化有關、於地面治安亦大有妨礙、本區官有維持地方之責、自應從嚴查禁、仰爾閤邑人等、須各自檢、切勿自蹈刑網云云、

色徒可惡姦拐甥女

【冷鎭】鎭南五里忙子堡屯劉寶庫、（綽號劉六支）性好漁色、時有不正行爲、現與該屯何寶盛女、（係劉寶庫甥女）發生關係、日久情濃、熱度增高二人爲偕老計、突於舊曆九月十一日雙雙逃去、走時並拐去金鐲子手鐲等物品若干、家人四出找尋、迄無蹤影云、

警務廳 招考警士 定於下月考試

【黑龍江】江省警務廳、最近以轄境擴大各地面復又遼濶所有之警額、實有不足之虞、且於治安上誠恐發生殞越情事、以故特於日前發出佈告、召募警士多名、以資補充、茲將其招考章程錄誌於左、一、試驗日時、十一月十三日午前九時、二、試驗地點、於教育街消防隊旁省立第二小學校院內、三、報名手續、志願者於考試日時前、到警務廳警官訓練所提出履歷書、四、名額若干名（尙數未定）五、年齡資格、高小卒業者或有同等學力者在廿歲以上、三十歲以下者云云、

虐待妓女被警署傳押 可憐紅雲體無完膚 倍受吊打更灌涼水

【黑龍江】省垣南區警察署署員、傅桂芳氏、於日前在永安里查勤之際、風聞永安里芙蓉街四等妓館共樂堂內、有妓女名紅雲者（河北人）現在受其領家于憲廷及其掌班紅仙等之百般虐待、并私自賂其、監禁於其下處、內等情事、當於九日午後九時許、傅署員協同警士等前往偵查、至則果見妓女紅雲正在屋內被監禁之際并又查見其通體鱗傷週身幾無完膚睹其狀尤有求生不得求死孔不能之概、嗣經傅署員略加詢問後即將一干人犯帶回署內後、經署長詢問之下、據妓女紅雲供稱、前因生計所迫不後已、始至該堂內爲娼、當由該堂之于憲廷及其掌班紅仙等手內使將押賬洋四百元、遂即搭住於該堂內學賬、詎意自入該堂以來每因賺錢微少之故、即行被其私自監禁於下處內、施以百般之虐待、并於夜間將余（紅雲自稱）用繩吊在樑間、於毒打之後、復灌以涼水、以致遍體鱗傷、慘苦之情痛徹心髓、今日彼等又將余逼至下處內監禁并百般毒打之際、幸被警署局員遇見云云、後又訊問于某及紅仙二人據供紅雲所稱被余等百般虐待一節、實屬并無其事至於紅雲身上之傷係被其丈夫趙連城所打者云云該署於據情後加以詳細調查、結果判明于某等確有虐待妓女紅雲之情事一方更查得紅雲之失蹤連城現在於南克圖營商、近數月并未回江一次、故此益証明妓女紅雲之傷、確係被于某等所打者矣、其以堅不承認者、實屬狡展之詞、希圖避禍耳、噫！似此等慘無人道之事、今竟發生於王道治之下、實宜嚴重懲處、以資儆我將來、以維人道云云、

財務局催征房捐

【錦縣】財務局征收房捐、規定每年二季、每季征期三個月爲限、茲者秋季征期自九月起、十一月底止、快將屆期、因特令告商民住戶、迅即完納以免逾期加罰云、

車牌發放捐已減輕

【洮南】大同二年度車牌、已屆發放之期、所有各色車牌現已由省領到、所有發放辦法仍防照元年辦理、並由內務局派員、特赴各車店出售、一面由警務局分發各門分駐所、認眞發放、以重稅收、至于捐率現奉省令爲減輕人民負担起見重新規定相當捐率、一套車收國幣二元、三四套車收四元五套車收六元、現已將各色車牌分別發出、自本年十一月一日起開始辦理云、

嗎啡鬼自刎而死

【洮南】東市場分所管界、住戶李金山門傍、發現無名自刎男屍一具、查該人年約卅餘歲、素有嗎啡嗜好、近來因天氣漸寒、無錢過癮、遂起輕生之念、於七日晚六時許、用小刀將脖項割斷半邊、血流滿地立即斃命、經一署報告法院檢驗後、派人掩埋云、

地畝局開徵新賦

【范家屯】本埠查蒙旗徵收租稅、歷年於十一月一日開始長年照徵租賦、自應循例辦理是以中公益地局長關振東、東公益地局長張進元、監徵孟主任等、連日督飭員役、趕將徵收手續、籌備精良、於本月一日開徵新賦、滿日各法團、齊集該局、歡迎宴賀、並佈告人民踴躍輸將、勿得觀望、至干末便云、

夫婦演慘劇！ 妻被砍傷夫自刎

【金州】南站住戶王兆升者、年及知命、妻某氏年未詳、未悉因何細故、演成慘劇、而該夫竟持起菜刀、東飛西舞、正中其妻頭面各部、計傷數處、及手腕傷一處、鮮血如注、糢糊不堪、慘不忍覩、王見勢、自己使刀刺破腹部、腸流腹外、復將咽喉斷、當即殞命、嗣經人報告警察署、該署飭員檢驗、將該婦抬送金州分院、施以應急手術治療、有無性命之虞俟後詳誌、

吉林警備司令部 飭人民協助清匪

△匪賊畏剿避匿民宅

△商民人等應速密報

【哈爾濱】吉省各地之胡匪近經日滿軍隊、聯合剿擊之結果、大股業已殲除殆盡、其零星小股、不久亦可肅清、惟恆賊等、被剿情擊、不無逃避民宅、匿居潛藏情事、若不由地方人民、協同辦理、穠恃軍警搜查、勢必有難以周到之虞、故商民人等、知情告密、以利搜緝、實爲當務之急吉林警備司令官吉興氏、有鑒及此、現特頒發佈告、張貼全省各縣、令地方人民、切勿收藏胡匪、遇有匪徒逃避民宅、應速密報就近軍警、以便拿獲法辦、若有知情不舉、及私藏隱匿情事、一經查出、即以通匪論罪、此項文告、以頒發到哈、其文云、爲佈告事、照得吉省自去歲以來、胡匪蹂躪橫遭慘劫、所受痛苦、不堪言狀此次調派軍隊、與友軍協同討伐、以其全省胡匪、一鼓蕩平、出斯民於水火之中、而登衽席之上、軍隊所至、紀律嚴明、秋毫無犯、關於行軍食用物品、均自籌備、絕不准有騷擾情事、蓋蠢爾鼠小、不難指日蕩清、誠恐匪狡滑性成聞知大軍撻伐、勢窮情迫、避匿民宅、該民等、或因親舊、或係友朋、知情不舉、容隱一時、然禍根仍伏、不惟遺害於將來、且於本司令官綏靖通清意旨、大相違背、合亟佈告商民人等、仰體斯旨、各安生業、如有匪賊避匿民宅、務須據實密報軍隊、以便殲除、而絕根株、倘敢藏匿、及知情不報者、一經查出、定以通匪論、其各凜遵、切切此佈云云、

六十股匪 襲擊架毛溝

【安東】月之八日、匪首張景盛率該部下約六十名、襲來安東縣第三區架毛溝、安東緝捕局接其急報、旋赴剿匪、激戰一小時后、槍斃匪賊一名、受重傷者二名、然該局員福烏平七、年二十四歲、於此戰鬪不幸中彈殞命、鱗譯員鮑永成被綁走云、

楊旅長勦匪誌聞

【呼蘭】駐呼二旅旅長、楊鎭凱氏、駐呼以來、對于剿匪進行、盡心籌劃不遺餘力、務使肅清匪氛而後已、近據縣屬樂安鎭報稱、股匪「四季好」擾亂閭閻、請與剿捕、該司令聞報之下、立時動員、派遣本旅騎兵一連、步兵九連、於三日出發、派探偵察、下午九時探得匪首四季好、遠來等、三十餘名、盤踞該屯、乃於四日步騎兩連出動、五時到達、遂將匪包圍、猛烈攻擊、激戰四時之久、計斃匪首四季好、遠來二名、餘匪十數名、割首級八顆、鹵獲大槍六隻、救下人票四名、騎一連上尉排長、孫海山、及士兵、邢國爵、陣亡負傷一名、該匪全部潰滅、此誠奮勇効命之所至云、

半夜面壁而立 人歟鬼歟

【磐石】縣屬二區烟筒山街有關某者、家居烟街南十字街東胡同路北、本月九日、因在街辦事、事畢回歸時已在黃昏之後、十餘鐘時矣、甫入胡同、即見路南洋溝沿、有人面壁而立、身體粗大、不類常人、關以爲其人在此小便、仍然前進、及至就近、側耳細聽、并無溺聲、遂斜往路北、詳視其人直立如木、身與頭部不分、心大驚駭、急跑而過、未及數武、適見有軍隊數人、由東牽馬而來、經此西行、關乃站在自家門首、往西觀望不料軍隊等行至其人站處、竟若無阻碍者、俟隊兵過後其人仍在原處站立、關遂身進屋、向家人詳述一切、家人等均謂係眼花所致云、

柳河縣境 匪患肅清

【柳河】第三區、接壤清興、向即多匪、本年入夏以來、殆尤甚焉、其間雖屢經警隊剿捕、然以高粱繁茂時期、有所障蔽迄未肅清、本縣警務局長、朱公邦楨、愁焉憂之、故趁此樹落山空、青紗障倒、決計剿除以安民生、於上月二十四日、帶步兵一個中隊、騎炮各一個分隊、向縣西南二三四等區出發討匪、二十七日、進抵三區大肚子地方、探悉巨匪安國軍治國軍五十餘名、槍械齊備、由廸化界竄到、揚言欲攻襲擊大肚子街、該局長未遑喘息、立令步中隊由西翼山崗進剿、自率機迫特務等隊、自溝塘攻擊、旋即接觸、匪憑山險頑强抵抗、至三小時之久、當場生擒夥匪一名、格斃二名、傷十餘名、得獲七九槍一枝、被褥多件 匪勢不支、沿龍崗狼奔豕竄、當經追緝、二十九日、早五時探得向陽鎭、西亂木橋去、有匪首、長山、九江、天下好等幫、一百餘名、盤踞仍與金中隊分路進剿、該局長先行到若目的地、知匪已向四過溝竄去、乃跟踪猛追、甫到山口、匪似預知、先佔高峯、憑險附射、該局長身先士卒、奮勇直前、以致官兵用命、冒彈突進之連搶大崗五六座、追擊二十餘里期時、步中隊之六分隊、亦已赶到夾擊、匪乃大潰分數路逃奔、生擒受傷匪首一名、從匪二名、遺屍四具、救回人票、施永祥等、十九名、得匪槍一支、大槍二枝、官兵方面、完全無恙、前後二役、連戰皆捷、現在匪賊創痛之餘潰不成股、久禍三區之匪賊、至此可告肅清矣、該處紳民、莫不額手稱慶、對李局長剿匪保民之功、有口皆碑云、

日軍三名 擊退百盜

【鳳城】本月六日傍午、有日本守備隊兵三名、由白旗乘汽車來鳳、行至岔路子遇三軍泰山青幇匪一百餘名、乃停車剿擊、初則匪賊尚試死敵抗、惟因日軍奮勇痛擊、匪勢不支向東方山地逃走、竄往王家溝方面、是役匪賊受傷者七八名而日軍絲毫無損失云、

牝猪有腎

【鳳城】一區發家嶺村長門長祥家、豢養母猪一隻、於日前產小猪十餘、其中有一牝性者、於其胯間生長腎囊一具、與通常牡性所生者同、至其他器官、則無異狀、附近民人、咸稱奇而往觀焉、

四中隊勦匪獲勝

【鳳城】警務指導官郭福田前偕同第四中隊出發剿匪、於九日行至大營子村、遇趙黑子幇匪廿餘人、當即施以痛擊退該匪蒙受大打擊、負傷者多數不支而潰散、同時騎兵隊亦赶到、遂即尾追、幸使殄滅絕跡云、

嗎啡之害 能活折夫妻

【彰武】本縣車站單某、前在陸軍歷充尉官、來彰數載、先吸鴉片、後扎嗎啡、家中物品、偸賣一空、癮來難受、欲扎無錢、梗兒妻賣、與赴娼窰先爲戲言、後成事實眞該兒妻娘家知覺、忽經媒人將兒妻賣出身價大洋五十元、該單某之子、現在本街理髮所學手藝、因賣妻之後、脫離父子之情、該單某之妻李氏、年近四旬、得詳前急往嗎啡館過癮、可見嗎啡流毒之害、能使父子夫妻離散者、、扎嗎啡者、、可不愼歟、

曹向陽慘遭匪斃 二掌櫃亦受槍傷 福興德被槍之一幕

【海城】驛前福興德炭商、於本月十日晚十一時許、突闖入胡匪三人、入門即將該號老掌柜看打索錢、適該號大少掌柜曹向陽、聞父被毆、即由後屋赶出、當哀求匪人勿打、請稍待取欵等語、該匪始止、此時曹向陽身近門側、匪恐奔出報告、乃鳴手槍、該向陽應聲倒地、命已嗚呼矣、而該二少掌柜、亦復由後來前、已被匪連槍擊射、彈中手部、二掌柜隨亦聲跌地、匪以爲死去遂未連擊、該匪團不敢留連時間恐被官警查知、身陷法網、乃遂相繼逃去矣、時日本警察署及守備隊查知赶到、當即電告城內滿方警局、率隊出捕、散張警線、但終未得獲、福興德此次雖未損失錢物、而少掌柜傷亡各一、亦云慘矣、

滿日官憲召集 愛護村民會議

【海城】驛長、於本月十日假驗軍堡地址、召開愛護村民會議、當時蒞場、而日方有守備隊長、警察署長、滿方有警務局長、一區趙區農會長、并愛護村長約有二十餘人、聽衆約有數百名、首由議長、陳述開會宗旨、及鐵路交通、係爲便利人民、故隣民皆宜愛而護之、不可毀損、違法干咎、并倡說鐵棉之利益等項、前各官長、亦均有訓詞、迨至午後三時、始行閉會散去云、

劉省視學來延視察

【延吉】教育界消息、省視學劉緒宗氏、擬於月二十日前後、視察延邊各校、並聞斯時在第四師範學校內、講演王道主義云、

教育廳令報 徵求各校文藝

【彰武】教育局近奉省令、文教部徵求各地小學作文成績、以覘思想藝而資採納民情、當即通知各小學校、速爲按級酌徵、以備選優呈繳、限本月十五日以前送局勿悞云、

奉令選送傳習生

【通化】省令各縣每區、須選優秀警員一名、送城備選、俟定選三名後、再行送省警務傳習所傳習、三個月畢業、即可儘先委用、現在來城報到者、僅見有八區之外勤張鳳山

通化粮市

【通化】本年秋收之豐富、滿洲國到處皆然、惟供過求、一因交通梗塞、二因粮商無力接收、此所以穀賤傷農也、本集、包米三角半、小米一元、黎米、元豆皆六角、粳米一元三四五、包米爲七角、麥子一元二、至於白麪、則每斤僅值四元毛票云、

連市山縣通祝融大肆虐 辛水儀等十餘家付一炬

【大連】十二日午後七時二十七分許、由連埠山縣通十七番地住戶辛水儀宅起火、火勢頗爲迅速、及發現時、該宅綠經化成火海、全無下手辦法、努力消防結果、至午後八時十八分、完全十餘家完全燒毀、始爲熄止、該地附近、連立商工會議所、中國銀行大連支店青年會館等之諸大建築物、加之時逢深夜、蜩集附近人頗多一時呈一大混雜、關於起火原因、大連警察當局、目下招致關係者、嚴重訊問中、

王姓農民被匪搶刧

【大連】大連灣會後關屯十七番地農民王長賢家、於十日午後十一時半、家人正在甘睡中、忽聞叫門之聲、家主開門視之、見壯漢五人、比肩而立問之不答、隨身入室、手持快刀、立於戶之中間、絕其出入之路並以麻繩縛家主及其家族置中之小洋四元、金屬手飾以及衣類數十件、如數搶去、臨走時、其中類似匪首者家主威嚇、走後三時間內、若往警所報告時、則必殺盡全家、言訖容兇、家人唯唯稱是、因之相推力遠揚、被搶者之全家於其走後多時、尙不敢釋縛、直至次日拂曉五時半、始知無危、乃報告當地警官、大連署聞報後、除往現場檢視外、並偕同水上署、水陸偵捕云、

祝融稅駕牛肉商

【大連】市內乃木町五番地牛肉商同盛永處、於十一日午前十時半頃、突由屋頂起火、當時朔風正旺、火藉風勢、轉瞬間乾燥之家屋、化爲火城、烟火沖天、經又延燒至近隣雜貨商大盛德及船員具商豐泰永等二商、火勢猛烈、比及消防署至、同盛永全化爲燋土、至十一時餘、方始救息、被害數頗鉅、聞其起火原因、係店員吸烟、殘火拋於乾柴之中、以致遭禍、水火無情、一般市民之愼云、

凌川人瑞

節婦胡王氏 省長褒揚 「題額璇閨淑範」

【松山】世俗頹衰、道德淪亡、廉恥皆喪、醜事百出、近年來尤甚於昔、詎於道德喪失中、我邑竟有節婦在焉、緣錦縣南大街、郭家花園胡同、漢醫胡子壽氏、行醫有年、精通脈理、投劑得宜、譽望頗隆、有子步寅娶王裕財之女爲妻、王氏於光緒二十六年十一月于歸、時王氏年十九、夫婦偕和、盡孝道、閤家安度、共享家庭之樂、詎料樂極生悲、步寅竟於光緒二十八年正月十一日病故、王氏痛不欲生而殉夫、當經近鄰勸阻、曉以大義、謂翁姑在堂、如一時殉夫、所遺二老何人奉養、且又身懷六甲、遺腹未生等語、王氏心稍轉安度矣、對於昏晨省親、亦盡媳道、幸於是年舉一男孩名寶生、王氏安心撫養遺子、以娛晚年而緒胡門、前於民國二十年、經地方士紳朱顯廷、田鴻文、李贊廷等九名、因鑒王氏矢志守節奉親、節孝可欽、遂聯名呈請縣公署轉請褒揚、用挽頹風、而維禮教、經前谷縣長呈請在案、業蒙奉天省、臧省長核准、按節孝條例題贈、（璇閨淑範）、四字匾額一方、用資褒揚、事經二載、音沉信杳、始於本年十一月九日、經地方士紳各界人士、二百餘名由公議會、將匾恭懸胡宅、一路鼓樂喧天、而至胡宅、即懸掛門楣、日前往道賀者、各行政機關、各團體首領、士紳等不絕於途、車水馬龍、極呈一時之盛況、查節婦王氏、現年五十三歲於光緒二十八年、（時氏年僅二十一歲）、夫喪守節、歷三十二寒暑矣、王氏嫡子寶生、（即遺腹子）現年亦三十二歲、且素侍母最孝、如胡宅之母節子孝、足振世俗於頹衰中、其一班逆子可不對之愧煞者耶、

日語學校考試畢業

【朝陽鎭】本鎭協和會立日語學校、校長王一之、教授寺島等、認眞辦理、成績卓著、刻已肄業期滿、考試卒業、十日舉行畢業典禮、紳商各界、參與盛典、並給獎品無數、全體學生四十餘人、及來賓職教員、合攝一影、以資紀念云、

傅隊長出發勦匪

【朝陽鎭】奉天伞省警察第一大隊長傅良、騎兵團張團長各率所部、由田中指導官督飭出發、於十月十一日、先後向輝南搜索前進、定期兩月、剿捕輝濛一帶土匪、諒此小醜、不難一鼓蕩平云、

市縣派員劃分界綫

【延吉】本縣縣長李樹梅、警察廳長梁會一氏、因市縣界綫、恐有不盡之處、双方議妥各派員於本月九日、開始劃分界綫云、

新民地方冬賑 救濟會召開籌備會

【新民】本邑縣公署奉省令設立庇寒所及粥廠、賑濟貧民足徵王道復興、憂民之深、愛民之切、俾國家恩澤惠及貧民是人素懷仁慈之縣長王愼氏、特於本月十日、假商會會議室召集農商紳慈善各界首領、會議討論、籌備一切、進行辦法是日參加者、總務科長、內務局長、財務局長、警務局長、商會主席、及王委員長、李司法監督、中央銀行賈經理、劉校長、徐農會長、丁慈善會長慈善會張交際股長、配倍理事、以及各界首領、於上午十一時齊集、由王縣長主席、開會討論冬賑救濟辦法、覓錄如下、（一）、縣長演說報告開會宗旨、今天召集大家會議的宗旨是奉令設立庇寒所、及籌設粥鍋等事宜、特邀諸位大善士提倡冬賑、勸募賑粮、以資救濟貧民計、言何進行、請討論之、（二）、商會王主席提議、上年粥廠經慈善會辦理、今年的粥廠、仍請慈善會辦理之、（三）丁會長報告以前辦理粥廠工作事宜、（四）、王縣長提議庇寒所粥廠、委託慈善會辦理請表決之、（五）、劉校長提議請由縣署聘王委員長協助辦理、以資熟手、（六）王委員長報告歷年辦理粥鍋事宜、欵項由官署撥給、其有不足時、或由地方勸募之、（七）、孫財務局長、提議討論粥鍋範圍（八）王縣長表決在縣城內、設粥鍋一處、表決通過、（九）、李總務科長提議、各機關人員、均負相當責任、（十）、庇寒所仍委託慈善會辦理、（十）、丁會長提議請由官署指派會計人員、以負專責、（十一）、縣長提議、請農商各界及王委員長、補助慈善會、協助進行（十二）、劉內務局長提議、各機關首領、均担任委員、以利進行、各委員均負募欵責任（十三）、李總務科長提議、勸募賑糧、由委員會、派員協同警區召集村長募集之、（十四）、王縣長提議募集之數、勸募之範圍、限新民縣區域內、（十五）、約計用度賑粱得三百石之數、（十六）、縣長悅助賑糧十石、（十七）、李總務科長提議、本會分兩部、一執行委員、一籌備委員、（十八）、縣長提議、募欵期間、以一星期爲限、四鄉無限制、以期源源而來（十九）、本會定名、爲新民縣地方冬賑救濟委員會（二十）、定於下星期三開通常會、審查簡章、分發捐啓事宜不另通知、以上議案、均經大會公衆表決通過、遂於下午三時散會云

令催商民繳納會稅

【金州】民務會會長曹冠甲氏、今爲繳納戶會稅事宜、於所已佈告商民、茲將會稅納付期防錄左、陽歷十一月三十日陰歷十月十三日截止、凡至期未繳納者、加徵督促手續費銀二角、倘有再爲延期者、按照國稅徵收法處辦、以裕收入而捷手續矣、

一葉扁舟被風颳翻

【金州】小孤山會劉家屯住戶、劉宜春之次子、於前日在香爐礁捕拉海蠣子、工作完畢、而該人因其胞弟婚事有期、妥於月之六日四時許、遂掉扁舟歸里、辦理喜事、詎料天不佑人、舟至海之中心、颶風大作、爲此將其颳去無踪、經其家人知覺、遍處詢訪、只將原舟尋回、但人仍杳然無蹤、現其家皆哀號連天、聞者莫不酸鼻云、

大車碰壞大車

【金州】有白長春葛某二戶之大車、停留市場糶米、但白某之糧售出妥協、正御車前進之際、突然馬大驚逸幸有遠馳洽巧竟將葛某糧車碰壞、大車零碎不堪、經人勸說、包賠修理費若干、始行了結云、

王家屯發生牛疫

【金州】管內小孤山會、王家屯住戶、有徐湖者、所蓄耕牛、於昨日發生牛疫、經警察署查覺、現正嚴施防疫工作、將來不致蔓延云、

修廟竣工演戲酬神

【熊岳城】邑東正白旗村、人烟稠密、房屋櫛比、實邑東一最大村落、該村原有土地廟一座、年久失修、頹塌不堪、殘磚壞瓦、有礙觀瞻、今夏該村村長等、有鑒及此、乃招集村民開會、提倡翻修廟事、經衆議決、一致贊同、乃大興土木、復添廟宇數座、經之營之木瓦工之、兩月而成、該會爲酬神計、特定妥某戲班、於夏歷九月二十六日演戲一台、以答神庥云、

梁縣長 飭修城壕

【呼蘭】縣長梁維新氏、對于維持治安、審愼籌劃近鑑冬防吃緊、更以加意防守、呼邑原無城牆、爲賴城壕防險、惟自夏季沖平、城壕淤塞、非挖修不足以恃、是以通知各商民按戶出丁、修挖城壕、自帶钁鍬、現正修挖動工矣、

追悼陣亡排長

【呼蘭】茲聞騎兵一連、上尉排長孫海山、入伍多年、遇敵不畏、身先士卒、殲匪犧牲、旅長嘉其忠勇、於昨八日、特函知各機關、各團體、在城隍廟、設薦追悼、以慰英靈、僧道唪經、輓聯滿佈、當將擒匪『西來』、綁縛靈前、斬首祭靈畢、旅長致祭文、縣長及團體士紳、恭致祝詞獻奠、以表哀忱、而慰英靈云、

侯家小驢逃逸無路

【熊岳城】驛前侯其昌豆腐房、畜三尺小驢一頭、終朝頼之磨礁、不料於昨晚間、無踪失去、今晨侯某啓門見大門緊閉垣墻依然、小驢不翼而飛、殊屬奇異、侯某當與鄰友、各處搜查、已不見踪跡云、

鉅竊案窃犯被捕

【普蘭店】本埠管內、長山寺會、南召山溝屯、四番地農民華鳳山、（四六）於日前八日午前由本埠、萬豐洋行、領出落花生、價銀四百四十元、當裝入口袋內、持至露店市場、小飯舖內飲食、即將錢口袋置於地下、當被小偸瞥見、因該飯舖、乃係布棚、小偸遂由棚外、將錢口袋竊去、及畢某覺時、各處追尋、已無踪跡、因係終身血汗、改換之欵、一旦丟失、實難生活、遂即驚慌失措、報告警署、當由特務刑事李秀成君、馳至現場調查、忖度該小偸、持此重量之巨欵決不能徒步逃走、或賜自行車乘之、亦未可知、不意事有臻巧、適如李君所料、該小偸即以舊衣服、包裹錢袋、至豐榮街、復柔與、自行車店、購買車子、而面色驚慌、言語顚倒、適値李刑事、調查至此、一見即明、遂即逮捕、將欵發見、一並送交警署、司法係訊問、俱已供認不諱、據云係復縣、一區白西趙家屯、名趙振第、十九歲、嗣於十日、即解送大連、地方法院、懲罰去矣、此案若非李君、精明强幹、恐不能破獲如此之速也、該君誠爲辦案之能手也焉、

追悼郝隊長儀式

【安東】本市警務局、所屬安分隊長、郝永江氏、前昨次在三區油盤溝剿匪遇害、除公按陣亡條例撫恤外、並於日十一日、下午一時、在市內同樂茶園、舉行追悼會、以慰英靈、茲將追悼會之儀式、探誌於下（一）奏哀樂、（二）王大隊長、報告郝隊長、生前略歷、及遇害之經過、（三）主祭官、縣長代表、拈香奠酒、（四）主祭官讀祭文、（五）日側來賓、由金谷隊長、代表讀祭文、（六）滿側來賓、由白廳長、代表讀祭文、（七）誦經（八）全體警官致祭、（九）白廳長代表遺族致謝、（一〇）閉會、（一一）奏樂送滿日來賓、白車素馬、紛紛各散云、

高等廳派員驗屍

【安東】本市永安街、雲春堂理髮舖、藝徒陳業獎、上月慘斃、遍身刀傷數處、據執事關春雲云、確係自殺、曾經法院、一度勘驗、迄未証明、乃呈報高等法院、於十日高等法院、派員涖安、開棺二次檢驗、是否自殺、不難証明、但該舖執事、及柜夥等六名、同看被押云、

天氣漸寒乞丐叫苦

【熊岳城】自滿洲事變後、農村經濟破產、人民生活、愈覺維艱、有職者尙可支持、無業者、頗感苦困、而一般徘徊街頭、沿門乞討之乞丐、特尤甚焉、近來冬令已屆、朔風刺骨、本邑每日有三三五五乞丐提籃携筐、沿門乞討、以資糊口、毋遇朔風吹來、齒戰不已實堪憐憫云、

現屆冬令宣傳防火

【普蘭店】本埠警察署、於日昨十日、舉行防火之大宣傳、當與民務會、聯名散佈傳單、並於午前八時半、鳴放警笛、招集各消防隊將救火機二架、列於署前、當由平光署長、率同各係主任、警官等、乘坐自動車三輛、駛行各街、極力宣傳、至十一時頃、共同出發、往索關屯北方、安子河南岸、將假小房三處、縱火點着、實行演習救火之技能、至正午放畢、即於春和園、設備盛筵四桌、欵待參與之人員、以資酬勞也焉、

勒吐精代乳粉

育嬰珍品・無異母乳

此孩强弱 今昔恍若兩人

靚此活潑愉快之小孩令人幾不復憶及伊昔日之啼哭羸弱狀態此無他勒吐精代乳粉之效也此孩喜食此粉故體重日增發育猛進蓋凡嬰孩所需之各項食物要素勒吐精代乳粉無不具備且所具之成分完全正確適足造成堅強之消化機能鞏固之體格厚實之骨骼與肌肉

樣品券
奉上郵票十五分請寄勒吐精代乳粉樣品一罐及育嬰指南一冊此致
瀋陽浪速通三十九番地 英瑞煉乳公司
姓名
住址

日文 漢文 英文
東洋打字機
實務界之一大福音、完備之縱橫併用機、
販賣並應需印書
日文漢文打字機生短期養成
滿蒙代理店
奉天日站春日町一二
小林又七支店出張所
日電園三五〇一番

自十一月十五日起 開駛黃色公衆汽車

路線　自日本站至兵工廠六段　自日本站至小東門四段
票價　每段四分（大洋金票均可）
折扣回數券　回數券 定期券（於車上即可購買）
遊覽及出租車　北陵、東陵、北大營、渾河、其他

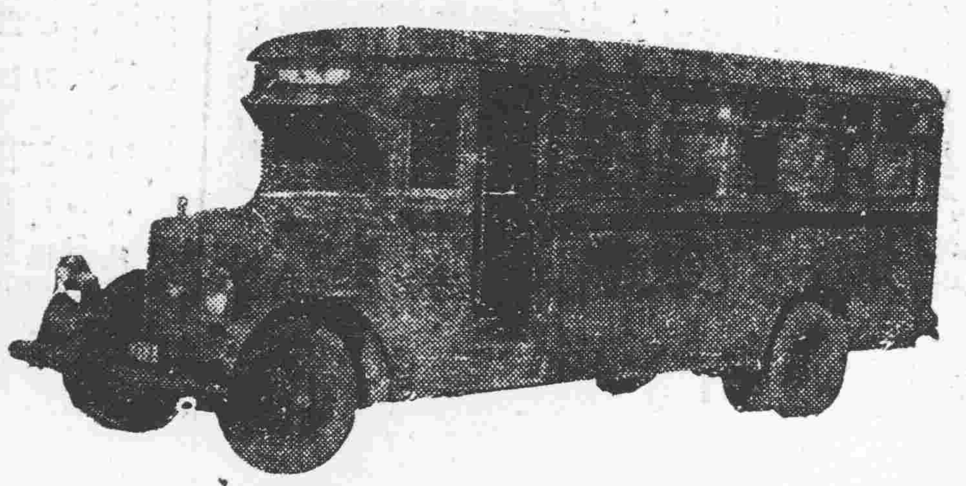

奉天隅田町六番地
滿洲自動車運輸株式會社
電話 園三一五七番 三五三八番

廣告 奉天萬芝堂藥店

棱茸補腎丸　立止咳嗽藥

補腎丸專治男女先天不足後天虧損少年破身太早房勞過度腎虛腎寒精冷如冰不能種子陽痿不興興而不久夢遺滑精腦髓空乏腰痛耳鳴精神短少自汗骨蒸以及婦女經脈不調赤白帶下下元虛冷久不孕育等症服此藥添精種子壯陽補腎大有奇功每匣現大洋一元五角一打十五元半打八元

咳嗽藥專治男女老少諸般咳嗽不論年深日久虛損勞傷咳嗽吐血痰中帶血傷力咳嗽肺虛痰喘睡臥不安飲食少進內傷外感肺經不淸此藥善能止嗽定喘養血淸痰能補能和能淸能散管保去根永不再犯每付現大洋四角每封十付三元五角半封五付一元八角

婦女調經丹
專治婦女子宮寒冷久不受孕腰腹作疼飲食減少日見消瘦胸脇脹滿心跳氣短精神恍惚骨蒸發熱經脉不調或前或後赤白帶下累年不癒服此丹善能調經養血煖寒逐瘀生新久服大有奇功 每大匣現洋叁圓 每小匣壹圓伍角

保胎健母丸
凡婦人受孕胎原不固而成墮胎者或年久而成流產者皆由血弱氣虛不得榮養或由跌撲築磕以致胎動不安或由體質過弱受孕而成流產等症服此葯善能養血安胎益氣固原決無墮胎之虞流產之患誠婦人胎前健母安胎之良葯也 每匣現洋壹圓陸角

本堂醫師 孔益忱 楊蔭清 趙異清 應診
總號奉天大西關中南路 支號商埠市塲北路日本站北千代田通
外埠購藥郵費自備
總號萬芝堂謹啓 電話四一四三號

小兒康强均賴嬰孩自己藥片
此黃壽彭劉恩愛兩醫生之言也

上面刊印小孩像片乃幀黃壽彭醫生即此小兒之父劉恩愛醫生 其母也彼倆父母 均爲醫生自然深知藥品而擇其最優者爲其自己兒子服用而彼所擇者爲嬰孩自己藥片足見此藥片實爲小兒藥之最安全最有效且最易服者也黃醫生與其夫人近由其廣東南海三山寓所致書敝局云「小兒天佑素患消化不良胃呆便秘以及其他腸胃疾病予投以嬰孩自己藥片覺甚有益其藥性和平絕無毒質又無慣性之弊實兒科聖藥小兒康强悉賴此藥片之功因特攝影以誌謝焉」嬰孩自己藥片所含劑量十分準確善能治理兒科各症如便秘食積發熱腹痛泄瀉嘔吐傷風痰厥蛔蟲出牙等患如尊處無從購買此藥片可向上海江西路四五一號韋康士醫生藥局函購每瓶七角六瓶三元五角郵費不取

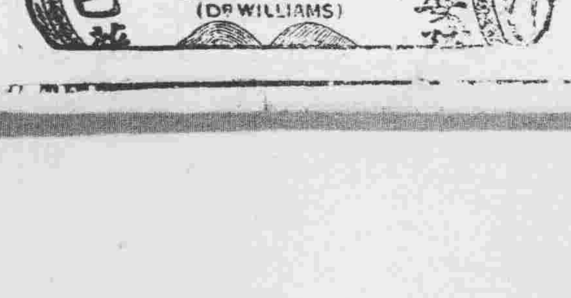

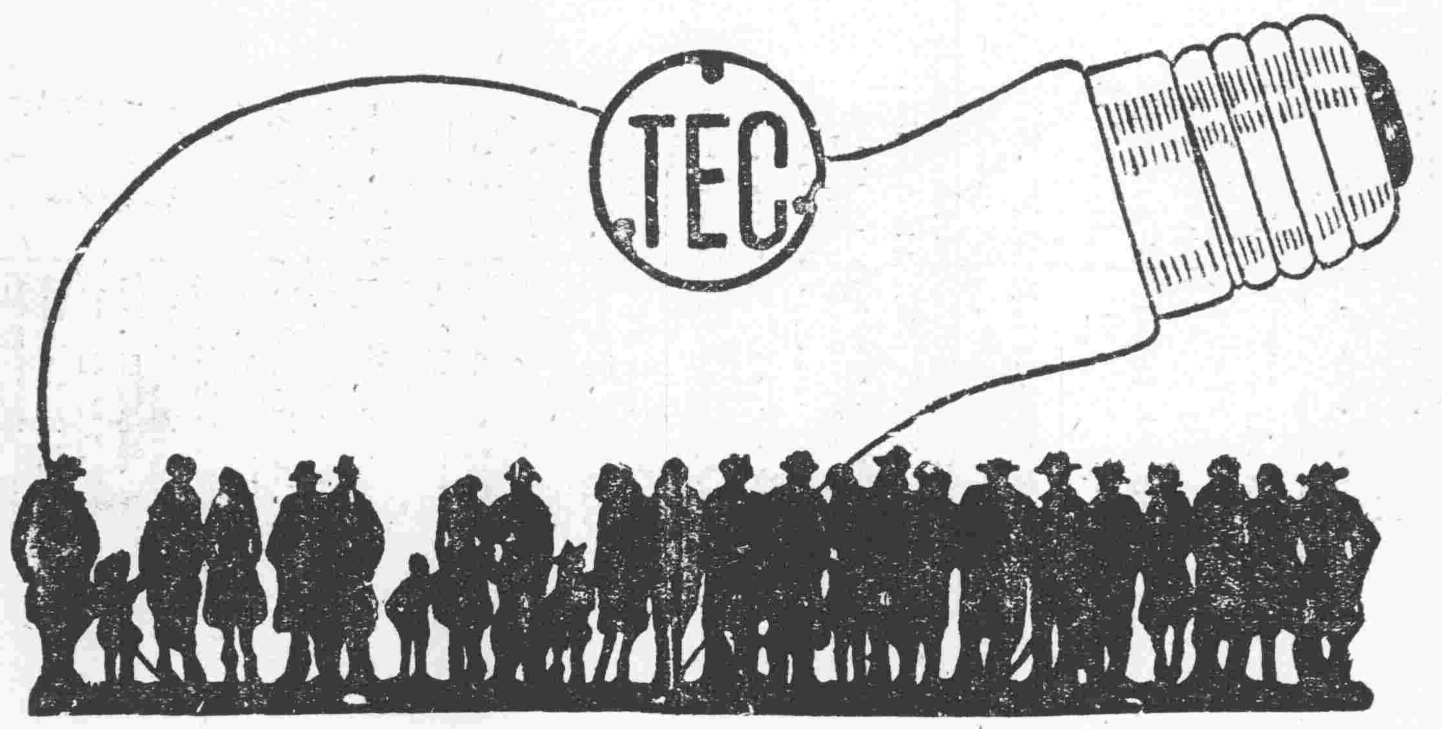

天威牌珍珠淡氣泡

敝社所發明之珍珠淡氣電泡乃由光學專門技師在敝社値屬之研究所考査世界各國照明學理加以技術的方法而造成者材料特佳外容美觀內面磨沙光亮雖强決不眩目其放射之光線緩而和淸而爽視之婉若珍珠故名之其外壳全面非常光滑故汚垢積塵等決不妨碍而易於拂拭無論何時可保其特殊潔淨之面目及於吾人衛生上大有裨益焉其內容乃選純精炭絲復充入瓦斯淡氣其放出光線借賴瓦斯氣之助光亮特强故耗費電力藉得節省顧此珍珠淡氣泡中外馳名爲各界所歡迎者今番敝社爲酧謝主顧起見特大舉輸入以資貢献伏祈各界賜顧無任歡迎之至也

東京電氣株式會社
大連市連鎖街本町通 電話五二二五五番
哈爾賓埠頭區水道街 電話四七七五號
奉天八幡町五番地 電話四七二七番

金錢與擇夫

(賓符)

記得幾年前某雜誌曾發行了一個『理想的丈夫』專號。徵集許多婦女們的意見。在那幾十篇的論文之中。她們各表現着不同的意見。但如果把它歸納起來。則可看到一個共同的趨向。就是她們個個人主張以『品學兼優思想健全』為『理想的丈夫』標準。『經濟狀況』簡直被默認為『不必要』的條件了。至多也只認為是『副條件』而已。

我當時很驚歎女子思想的變遷之快(當然不敢說是進步我決不敢說女子擇夫而不以經濟條件就算是進步。因為這樣。我未免有替沒有老婆的窮小子作反宣傳的嫌疑了)我深認這是中國女子運動所收的效果。

然而我的朋友A君。却堅決地反對我的話。認為這正是女子的虛偽！以為那偏是離開『金錢』不談的。偏是以『金錢』為選擇丈夫的必要條件的女人。

我不能反駁A君的話。因為被他妻子為了他失業而遺棄的A君。當時的情緒(尤其對於女人)是多麼的憤慨。而實際上我也沒法證明那幾十篇的論文的話都是真的。

流光行駛到了今日。婦女運動已把幽居在家庭中的女性解放到社會上。運動場。以及商店公司中。然而一切所表現的事實却使我還不敢也不能對A君作這樣的反駁。『在今日。你的話還是錯說了！你看。今日這般勤勞奮鬥的女子。她們難道還是以『金錢』為擇夫的必要條件？

事實的表現。顯然的。勝利是屬於A君了。即如離婚案件的增多。多半不是兩性學問思想和感情上的根本歧異而多半是由於女子對於經濟現狀的不滿足。這差不多一般人都承認了。

這實在不是過言。看今日的女子。能夠勤儉樸素的事業奮鬥者實在少於濃裝艷抹的窮極飾者。今日的女子尤其是在都會中。大都仍以高跟鞋胭脂—以為她們的要務無論是怎樣拮据窮困的商小夥。大司務。對於他妻子化裝費的負擔之量簡直多半是超過他的『能力』的。更試執一個銀行或洋行的女職員而問之。她的月薪的收入恐怕還不夠旗袍革履胭脂美人粉的消費吧？在什麼都貧乏的社會中。裝飾物化妝品卻在畸形的發展呢。

在這樣『虛榮』瀰漫着社會中的女子。其擇夫的標準。不僅是以對方的經濟狀況為條件之一而且以為必要的先決條件呢！

最近。在天津的某報上載有一則『女士徵婚』的廣告。更給這一個有力的證明。

女士徵婚。某女士年念三。品端貌秀。肄業故都某大學。因反對舊式婚姻與家庭脫離關係。徵一年二十五至三十五歲之異性為伴侶。須經濟獨立為合格。若經濟確允裕為側室亦可…

在這個廣告中。我們看到一個大學的女學生的『理想丈夫』主要的條件也僅在於『金錢』此外一切都可不談。而且如果對方是面團團的富翁或花公子酒少爺。則雖為『姨太太』也所甘願的！我對於這位『女士』肯講老實話。意同時卻反使我佩服她的『坦白』並沒有存特別鄙視之正和別種的事業動一樣。中國的婦女運動還更需要一番切實的努力！

清太祖奴爾哈赤崩殂考

(十四) (園田一龜著 世昌譯)

今更引用外人方面之文獻。以說明之。此非他恰為清太祖崩殂後第十八年崇德八年(天啓五年西歷一六四三)即清朝入關之前一年中渡華耶蘇教士Martin Martini(漢名衛匡國)之名著De Bello Tartarico-Historia(俗稱韃靼戰紀)中亦載清太祖之崩殂此韃靼戰紀當時為以第三者立場。躬自傍觀明清興亡大悲劇之有名外人著述。此書對清太祖攻擊遼陽等事之記載。尚稱精細。且對清軍屢攻寧遠失敗。渡冰海襲覺華島燒燬明軍糧食兵船等事。莫不載錄其中。大體與明清紀錄相符合。然對清太祖努兒哈赤之負傷。却無何等紀述。此書將太祖崩殂之年。誤為西曆一六二七年。(明天啓七年清天聰元年)而記清太祖與明天啓帝(熹宗皇帝)同年崩殂。即一六二七年天啓帝崩殂。『同年素嗜殺人之韃靼王。其自身亦隸死者之列矣』云云。氣未提及致死原因。惟衛匡國之韃靼戰記。諒係基於明之史料及居中國本部耶蘇會士之通信。再加以自己之見聞綜合而成。玆舉例証之如衛匡國記有寧遠役中太祖皇子戰死一則。而清太祖實錄中則未載此事。更無皇子戰死。然明實錄(熹宗實錄卷之六十八)天啓二月六月條中有如下之字文。

甲戌朔。兵部尚書王永光奏。據山海關主事陳祖苞塘報。二十四五兩日。虜衆五六萬人。力攻寧遠。城中用紅夷大砲。及一應火器諸物。奮勇焚擊前後。傷虜數千。內有頭目數人。酋子一人。遺棄車械鉤梯無數。

右文中『酋子一人』者。即指奴兒哈赤之子也。韃靼戰記所載。與此事頗符合。蓋當時中國本部人民即漢族。咸奉覆滅元朝而建國之朱明為正朔。其時滿洲人之感情。與視蒙古人相同。為一塞外異民野蠻未開之夷狄也。而行侮蔑之。不遺餘力。韃靼戰記之著者亦居住中國本部多年。故頗為環境所感化。該書所載莫不對明廷深表同情。反之。其與滿洲軍則不表同情。嚴格言之。勿寧有持反感記述之處。故如明朝方面傳有清太祖努兒哈赤負傷之說。則衛匡國亦必將此記入。更將出之以相當深刻之敘述者。固勿庸置疑也。然如右所述事實本極平凡。只不過傳播太祖之死亡而已。故其所稱清太祖之死因除春坡日月錄外。與其他一般文獻云為病死者殆無何出入。則太祖之死因。非傷死。病死也。可以無疑矣。(未完)

吾之生涯

(十八) (小天)

孫君所贈菊花。乍入吾室時。兩盆固已破苞欲放矣。其白者。莖高三尺。葉大而疎。黃者莖雖略矮。葉獨濃密。兩者枝莖四出。勻整向上。尚不失為盆菊應有之姿勢也。日人名此白者曰『朝晴雪』。而呼彼黃者為『黃昏醉』(?)蓋皆象徵美態而稱之。正不知其間當有幾許之詩情畫意在矣。經吾半月培養。怒發如笑。同現艷姿。白者銀瓣成球。徑可五寸。黃者緊抱輝煌。無異錠寶。吾謂內子曰。此吾室之白玉與黃金也。大可以此而代其本名。夫菊亦花中之富貴者歟。內子未答。視其意。以為吾固滑稽。或未免有負菊性而遠古典。雖然。吾以白玉黃金。方其極妍。擬其秀色。固亦極相得耳。

惟吾菊既少復為俗品。未足以邀識者之賞其能令人見之傾愛。且較大橋君之所有尤為觀止者。則又莫善乎。得之於『菊花同好會』中矣。菊花同好會為旅奉日僑各名士所組成。蓋歷年重九日所展覽者。無一凡品。是日入會陳列菊花。無慮數百盆。高低爭艷。疏密爭榮。實養菊家珍品之總聚也。今歲重陽。因天氣所關。花未全發。乃改營高後七日。假日站浪速通東洋拓殖會社二層樓上舉行。其第一第二兩日。公務在身。未暇一賞。至最末一日(五日)。適值日曜。半日工作既竣。遂偕同寅世昌君徒步而往。是日也。寒風至厲。亦所弗畏。比至樓下。見其門前。懸有布額。觸目相識。猶為青年畫家蕭君松人前歲所代書者。

茫茫人海

深巷

(磐石)

這巷有兩壁高的牆。蜿蜒地像一條蟒。

巷天天像在秋天有秋的風。秋的蕭瑟。在一邊高牆的破洞處。常常有紫藤花伸出。馳盤牽着牆垛。延蔓着有一二丈的面積。有時。那類黃殼色的小蟲。會釘在藤上亂爬。冷冷的風。吹在小蟲的殼上。像雨天的水珠子。打在玻璃上一樣寒冷。

巷內看不到日光。祇在正午時候才能望到太陽。黃昏時。從紫藤隙內露出一絲蒼茫的影子。

在一個清早。我突然看見這深巷有個細小苗條的黑影子。她沒注意到我。祇有一副圓圓小臉在我面前一瞥。還有一對誘人的眼睛。出去了。

又一天。我又看見這一對妖媚的眼睛！一天。又一天。奇怪。我竟看見她四次了。何以每天向我做個媚眼呢？我不懂我想一定要問問她。

這一天。黃昏漸漸沒落下去巷內竟沒一點陽光。簡直可以說。巷裡全是黑暗。我在內面慢慢地走。嘴裡吹着口哨。像幽會情人似的。忽然。一陣細軟的腳步聲。漸漸地。由遠而近。而走到我面前。

是一個短小的差不多只十五六歲的小娃吧！

『噓！』我吐了一口氣。

她慢慢地擦過了我身邊。忽而掉一下頭。又走了幾步。忽而腳步更慢了些。

我明白這道理。我追了上去她是倚在我懷裡了。

她兩片唇在動。像要說什麼

『有什麼話說？』

『怪不好意思的！』她忸怩地說。

我有點不解了。我想。她和我能鬧什麼鬼？

『你為人很好的。你可能幫我的忙。』她臉上紅紅的。

『你有什麼話？儘說。』我不以為意似的。

『我在××中學裏念書。現在學校快開學了。我想…學費…』

我笑起來了。我摸了袋裡僅有的一塊五毛塞在她手裡。

我再不想說什麼。我悄悄地離開那深巷。

以後。我在外面。不常在家裏。可是這巷總印象給我很深。在秋的蕭瑟黃昏影子落在隨便的一個巷子裏。我都會想她的。

〇　〇　〇

犬紀

(十二) (丙儒)

犬雖近於玩好。與人生未始無關。前已屢言之矣。矧其材能智慧。有出人意料以外者。西人苦心研究。遂能盡犬之材。用之軍隊。則能偵察通消息。用之警界。則能追踪盜賊。偵探賊窟。用之牧場。則能守護牛羊。驅逐野獸。用之游獵。其趣尤永。自倫丁丁飛聲於銀幕。於是人間益不敢薄犬。犬於中國。始不過賴以看家守夜。殘汁冷水。敷衍其生而已。比年以來。人醉歐風。西犬之東徙者。多矣。有錢錫林者。始於北京創警犬學校。聘教師。招生徒。其志蓋欲藉以改良華犬。惜乎賤畜之念。中於人心。牢不可破。羣以笑話目之。而警界中人。又以招犬為警。意在侮辱警界同人。幫忙者少。毀謗者多。於是此錢先生者。志不能遂。耗去私財數萬元。因而作罷。時袁政府時代也。袁氏頭腦腐舊。毫無知識。際會因緣。欺人孤兒寡婦。是其專門技能。若云謀國。彼根本無此材能也。故其當國五年。所種惡因。不一而足。足資遺愛者。殆無一焉。

中國事事落後。觀其馬。觀其狗。即可以概見其餘。而萬事凋敝。種種落後之原因。第一在於愛力範圍太小。根本觀念不出家庭。此種缺點。不僅一般老百姓。即號稱大人先生者。恐其愛力亦不出閨闥之間。我敢斷定。今日中國所謂偉人。大都為裙帶忙。特假愛國之名。以行之耳。實則其愛力之有限。與各掃門前雪之老百姓無殊也。是以二十餘年以來。殘忍暴虐。發揮無餘。至於一般畜產。一般人民。畢竟沾丐何等幸福。蒙受何等惠愛。任何腦筋清醒之人。恐亦無此記憶。(未完)

鴨江秋景

(滿南鶴)

登高一望戶鱗鱗。露芥霜菘滿圃新。夾道泉聲爭畫本。四山雲氣拜詩人。碧峰如滴曾經夏。紅葉于花不是春。秋景撩儂如弗發。江臨鴨綠洗胸塵。

四時佳景羨安東。佳節逢秋更不同。隔岸松林遮路罨。沿堤楓柳滿江紅。山登元寶人皆富。詩飽吳囊我尚窮。謬栽盛京時報社。勝于土壁碧紗籠。

滿江綠水滿山秋。秋景秋光豁醉眸。筆禿才疎無警句。天空地濶任狂謳。千林紅葉新詩稿。一幅青帘舊酒樓。覽勝觀奇無限樂。也如少婦不知愁。

霜葉紅于二月花。客中對景倍思家。饅烘蟹舍渾如畫。波綠鴨江穩泛槎。數里坦途爭賽馬。(安東鎮江山前有賽馬會)滿山老樹亂啼鴉。逝罷歸來日已斜。

泥男水女

(紀子)

我記得前幾年。女界裏有一句成語叫作黑漆板櫈。就是Husband的變音。也就是叫伊們丈夫的名詞。你想。做了丈夫。就變為黑漆板櫈。豈不大觸其霉頭？凡是有做丈夫資格的。只好給伊們坐在屁股頭。這可以說一聲是侮辱男性。

後來男子受了氣。想出一個報復的法子來。說女子是花瓶。只好供玩賞。裡面裝些水。插插花枝。豈知伊們又不願直受。有幾位出來反抗。說他們男子一定要喊吾們做花瓶。吾們就請男人做花瓶底下的座子。這麼說來。男子做了花瓶座子。也只好給女子坐在屁股頭。這和黑漆板櫈是同一的意義。說來說去。女子在上面。男子在下面。男子吃了虧。女子佔了便宜。不過做了黑漆板櫈。還可以活動一些。因為女子不是一天到晚坐在板櫈上的。如果做了花瓶座子。簡直一年到頭沒出頭。鎮日價被女子壓在下面。

近來還有人說。女子是個菩薩。理由是伊們打扮得妖妖嬈嬈。叫人去崇拜伊。因此叫伊們菩薩。又有人說。菩薩兩字。要男子來當的。理由是男子大都西裝革履。像煞有介事。外表是好看。裏面卻是一包草。好像一位裝金的泥菩薩。

我不幫和尚。不幫尼姑。寶二爺說。女孩子是水做的。男子是泥做的。這句話真不錯。尤其適合在現代男女之間。渾渾噩噩糊糊塗塗的當兒。你瞧。只要把泥浸在水裏或是把水冲在泥裏。那時泥裏有水。水裡有泥。泥和水混合化。泥即是水。水即是泥。泥再也分不出泥是泥水是水。卻變成一蓬爛污泥了！明白了這個道理。大家再也不要拿什麼俏皮的名詞來互相侮辱了！

往事的追憶

(續) (鶴年)

我因有了這個很長的假期機會。那能不返家過年？藉此機會可以省親堂上双親回到家中或能承歡於膝下。心中如是想着。歸家之意已決後又接到父親來信促余速作歸計。以便團圓度歲。記得本機關放假第二天在下。拿着本機關發的半價車証將行李物件收拾停妥坐輛馬車。向着北寧總站進發走到中途的時候。自己忽然想起拿的東西太多對于一個人的旅行上。行動頗感不便。何不將一部份的物件送至當商處當了豈不一舉兩便。遂命車夫趕到一家當商門首。下了車。子拿了一部份的衣物進到裏面當了八元銀元。復行出來登身走去。到了站上車夫將東西搬至候車室裡。付過車資。事有湊巧。無意中在候車室裡。遇見一位昔日在下曾在某汽車廠的舊同事李君。這位李君是送朋友來到站上。相見之下深覺親近。全去買車票的時候。李君代我照料着東西物件。我將半價車証交上又付了半價的車費。將票買好候了一會。車已到來。遂別李君上了火車。大約又等了二十分鐘的光景。只聽汽笛鳴然的長鳴一聲。車身隨着蠕蠕而動在下也是入了歸家之途這時坐在車中的我。被那憬憧的思潮擺弄得腦子裏陣陣發昏遂將往事勾起。坎坷的陳迹也一一的想起到了社會上的最初如何充了議會裡的臨時僱員。怎樣不了解散而失賦閒？又如何過了一年多的工夫才遇投效的機會。如何攷上任事不到一年。反無端發生了滿欵被人冒顯的意外事情。又如何…好似銀幕上的電影一幕一幕的演着心緒如此的繚亂。那有閒心去看同車的人們動作？在下也不必細細的描寫一路風景。約有千里之遙的路程走了一夜半天的工夫。翌日下午四點多鐘。才達到我第二故鄉的目的。本已到了邊遠的××下了火車僱輛双套的馬車。這輛馬車走在塞北天寒欲裂的土路上如同疾風電馳一樣的飛騁祇有一刻的工夫。已然到了家門。母親在房中聽有馬車聲音。立即出來！我看每親出來趕忙上前深深行了個禮。看見母親的慈容。喜歡滿面的顏色說着齡兒你怎這早晚纔回來？昨天又與你去封快信叫你趕速回家過年。母親一面說着一面用手撫摩我的肩臂。走到屋中。車夫也將行裝物件全然搬至屋內。母親付過車資回來！又用撫慰的話囑問一回不多工夫。母親煮了一盤熱麵。叫我充充腹中飢餓。那時腹中雖是不很飢餓。又是天氣太冷。再加坐了一夜多的火車。身子覺着特別困憊。遂將那盤熱湯吃下！剛將以快箸放下。父親也由街上回來！自己很肅敬的。(未完)

何謂腦漏

(仲英)

腦爲全體之主宰。苟有疾患。將影響於全體。往往於猝然之間。發生危險。症而成爲腦漏。其危險更不堪設想矣。然世俗之所謂腦漏者。患者一日復一日。一年復一年並無重大之影響。亦不見猝然之間。發生變化。可知名謂腦漏。其病根並不在腦。

所謂腦漏之症。鼻流濁液。氣味腥臭。勞心努力之後發作更甚。初起。多由於傷風感冒。久而不愈。釀成是症。或多吸塵埃。烟屑等不潔之物。以致發生。內經謂膽移熱於腦所致。恐非確論。蓋此症既非由於膽熱。與腦亦無涉也。

鼻腔內部。有小竇數處。及不潔之物。墜於是處。最易發炎爲患。感冒發炎。延入該處。一時亦不平復。積久不愈。所謂腦漏之證作矣。病根在鼻。名曰『鼻淵』惟人則腦部不免受其影響。故有時發生頭暈。或不耐沉思。

本症治法。以辛夷花。蒼耳子。白芷。防風。薄荷。菊花等疏散風熱之品爲主往往得效。或用辛夷花攪塞鼻。亦可減輕。

體弱之人。最易罹此。蓋因缺乏抵抗力。而爲病魔所乘。預防之法。宜注意衣服之合法。毋令過寒或過暖。以免傷風感冒。又須祛除塵埃。使呼吸之氣。免雜污穢。則鼻膜常健。不致發炎。鼻淵亦無自發生矣。

打十保

(作人)

月光柔媚地撫着我底身體。涼風撲面。頗覺舒適。衣服又很單薄更外輕鬆。此刻熱度雖不見高。可是沒有春晚的熱情動人只有好似淒涼的沉着。

我散步在這月光高照的新秋的晚上我不動情。我沒有浪漫的心情。更沒有肉慾的祈求。

宅給予我的只是。沉默。淡觀懸慨！

故輕了腳步。無目的地散閒步。

經過了幾條小巷子之後。到了一條比較稍為寬闊的街上。這街一向是非常靜寂的。尤其是晚上除了一家麵館時或有什麼『來兩碗起碼麵』『麵下好點！』這一類大聲大氣的說話以外。就沒有什麼別的鬧聲了。

可是這街上還有一座城隍廟這廟在〇〇也稱是較大的。香火卻不很盛。廟處在的一截街上。尤其冷靜。而在八九點鐘之後。卻又有不少叫化子的牢騷和戲謔聲。

這天還不到八點鐘。街上卻異乎尋常的熱鬧起來。城隍廟一段尤甚。我為好奇心所驅。竟走向廟裏去—向廟裏去的動機是由廟門外的孩子的緊張啓發的。

跑進去一看香。案前放了一張方桌。桌上站了一個道士。耀武揚威的在說話。案子邊走近一個老媽子模樣的老年人。前面大香爐傍圍了不少人。有人在燒紙錢和香。我走到離桌子不遠的地方去看。

『你姓什麼？』道士道貌岸然地問。

『我是余媽。』老媽子低聲下氣地答。

『你在×府上幫工？』

『是的我在×老爺家做了廿幾年。』

『你願意把自己年歲少活一歲給×老爺是不？』

『是！』

『是真心？』

『老爺待我們很好。當然是真心！』

『真心就來畫字。』道士蹲下來把桌邊上的簿子拿到老媽子面前。老媽子伸手畫了一個十字。接着道士叫她到城隍菩薩案前去煤香磕頭。他放下簿子焚一整道袍。又問另外一個這一個。是厨子模樣的男人。—

這是怎麼一回事。

我的確不明白這是怎樣一回事。可是在聽了身傍一些人的談話之後。我就知道了這就打十保。所謂打十保。就是一個人病到臨危的時候。由十個人到菩薩面前去保他。而自己情願少活一年。那麼病人就可不死而多活十年。真是太無稽了太迷信了。

當我瞧然地跨出城隍廟之後。一個記憶在我的腦膜上刻了一個痕跡。這『保』的所謂×老爺。不是那頗有遺產×××嗎？他吃喝嫖賭鴉片烟都來。而現在不是有了惡疾嗎？唉死了不很好。何必『保』。想到這裏。我真的有點恍然了。

游及有餘

老子 (一〇八) (鹽谷壽石作)

▲致虛極守靜篤萬物並作

畫家與鑑賞家

(張維謙)

畫家是一部分的藝術的創造者。鑑賞家。大概不是這樣的簡單！有音樂鑑賞家。鑑賞家。文學鑑賞家。繪畫鑑賞家…。

可是。無論那種藝術品鑑賞家的眼光所及。一定要比實際的作品高一點。不然。就不配去鑑賞一幅畫的好。固然是畫家妙手造成的。然而要想不好的作品。促進為好好的作品。而求其更好。非經鑑賞家的批評。而後作家再努力研究與改造。不為功！

畫家與鑑賞家。是須臾不可離的。必得打成一塊。方能把繪畫研究。到頂峯造極的地步。至於普通人的鑑賞。多半是走馬觀花。沒有老大的意義。

—寫於奉天美專—

◈投稿須知◈

(一)凡來函稿須加句點
(二)稿紙須在一面書寫
(三)取錄與否概不寄還
(四)不予酬資亦不贈報

點滴

(益之)

〇 人們受過痛苦。就可以增加勇氣。人們經過災。就可以換得教訓。

〇 人們沉溺在愛情中。正好似小孩子躺在乳母的懷抱中一樣。

〇 人們在走頭無路時。假使一旦尋到一個職業。這種職業非正當的。或非人們所應做的。就以為是職業了。這種與其說是職業。不如說是墮落。

〇 一切知道為自己的命運而奮鬪的人民。前途是屬於他們的。

〇 世界上慾望最高的人。莫過於學佛的人。因為你看凡是學佛的人。都希望將來死了可以到天堂裡去。或是成佛。

〇 把光陰犧牲在一種所謂『無聊』的事情上的時候。我想想至少可以從中獲得一些人生經驗和教訓。

〇 在女人生孩子的一件事情上。假使同情於生產是痛苦的人。就要替女人悲哀。而希望種孩代的人。却要對新生的孩子告

〇 流血是產母不可免的犧牲。但她只有忍痛爲嬰兒而犧牲。

讀者之聲

(不談政治。趨重社會。歡迎短篇。須加句點。)

求養雞知識而不可得

璜是一個半耕半讀的中等家庭。曾受過中等以上的教育。作登上社會跳板時。因抱着純潔的思想。便遭受了一個打激。繼續改絃更張向前邁進。可是不會逢迎的人。終久要受現在社會的淘汰。這好像是我的一定例子。經過這幾次顛沛弱小的我。直不敢再鼓着力向前求去了。近幾日閱李君權的養雞論者。好像是替我指一出一條新生線。可是我對於養雞智識。是一點無有。我現在打算求育雞全部知識。可是處在這孤陋鄉里以是兩耳塞棉。不知某處有否養鷄函授學校。或國內諸公指知途徑。或能遂李權時君大主筆先生。或某處存有育鷄書籍。請直接函示。則更所幸感。

鄙人李璜待教鐵東車站工務處

四經路 瀋陽有聲電影院 七緯路

十一月十三日至十五日 星期一至星期三

天一影片公司默片之代表作

(飄零)比(飛絮)之情節更哀婉纏綿！
(飄零)比(飛絮)之表演更深刻緊張！

中國電影界之女王 胡蝶之妹 胡珊 主演
花言巧語的老虔婆 生存在畸形社會下一般弱女子的

本片有 冷酷無情的惡翁姑 醜態畢露的癩蝦蟆 窮兇極惡的二房東 畸形社會的照妖鏡 的兩部曲(飛絮)與(飄零)

飛絮續集 飄零

秀貞一生的素描 失愛於重男輕女的父親 遭際非人生活的童養媳 更疊被金錢誘惑與壓迫 慘被亂點鴛鴦於胡賭子 被窮兇女主人的酷榜打 乃像飛絮由飄零而幻滅

(飄零)是繼續(飛絮)更忠實地來描寫惡社會
(飄零)是繼續(飛絮)更深刻地來指導惡思想

祇演三天、幸勿失覩上下集全豹

歡迎觀覽

第壹回滿洲國美術展覽會

會期 十一月十一日至十五日 每日上午九時起下午四時止
會場 大南門裡舊滿鐵公所內

東洋畫 西洋畫 字畫 數百種出品

主催 滿洲國美術同人院
後援 奉天省公署教育廳 奉天市政公署

寒冷是婦女之大敵
首先豫防身体受凉

如服中將湯、血液循環即臻旺盛、毫無受寒之虞、一掃婦女諸病、終朝精神爽快、作事靈活、夜得安眠……

CHUJOTO

婦人良藥

中將湯

增大容量！酬答愛用諸姉妹

為祝滿洲國發展之紀念、且為酬答平夙愛用本藥之諸姑姉妹之厚意、本舖此次不惜偉大犧牲、斷行增大其所含之容量、

主効

腰足受寒 血脚氣
下腹痛 頭疼眩暈
月經不調 子宮病
歇思脫里 （血分病）
下白帶 神經衰弱
肩部痠酸 痲氣感冒
產前產後 浮腫惡阻

定價

試用三日分 二十錢
七日分 五十錢
十五日分 一圓
二十三日分 二圓
四十五日分 三圓
八十五日分 五圓

本舖 津村順天堂

本店 東京市日本橋區通三丁目 電話日本橋六二 振替東京一六〇八

支店 大阪市南區長堀橋筋一丁目 電話南二五 振替大阪四一五六

滿洲國代理店

大連市浪速町一四七 日本賣藥株式會社
奉天加茂町一六 日本賣藥株式會社
奉天浪速通り 井上誠昌堂
同 小西關大街 佐藤廣濟堂
安東縣市場通五丁目 井上誠昌堂
同 同 七丁目 一木藥舖
營口 元神廟街 回天堂大藥房

支那總代理店

上海河南路三三九 東亞公司

滿洲國販賣店之一部

大連監部通三三 天然堂藥房
同 東鄉町四四 勤天藥堂
同 浪速町五 明治堂藥局
同 大山通三二 大連洋行分店
同 吉野町一〇 春陽堂
同 伊勢町四 脇川延壽堂
同 伊勢町二二 伊勢町藥局
同 伊勢町三六 溝上藥舖
同 伊勢町八七 福音洋行
同 岩代町五 松井藥局
同 但馬町一八 小寺藥局
同 岩代町二三 中央藥堂
同 磐城町六〇 森心藥舖
同 信濃町二四 快心堂
同 信濃町四四 日本橋藥局
同 信濃町一二三 萬壽堂
同 信濃町一四三 藤井藥房
同 若狹町七四 小島藥局
同 若狹町一六三 ワカサ藥局
同 若狹町二〇三 前川一心堂
同 對馬町二二 自省堂
同 春日町三六 延壽堂
同 山縣通九一 アイフ藥局
同 山縣通一六六 三宜堂藥房
同 淡路町五 大昌堂
同 山手町一四 山盛藥房
同 連鎖商店街 井上喜保堂
同 連鎖商店街 日新堂藥局
同 連鎖商店街 本町藥局
同 平和街三 井口藥房
同 平和街四二 回春堂
同 沙河口中央通 土田文化堂
同 沙河口中町 緒方藥局
同 沙河口巴町 古賀藥局
同 沙河口元町 大久保人命堂
同 沙河口大正通 石川誠光堂
同 聖德街二丁目 上野藥局
同 聖德街二丁目 關東廳購買組合
同 監部通七三 滿鐵消費組合
同 監部通六九 華泰大藥房
同 常陸町 華西大藥房
同 磐城町 東華大藥房
同 能登町五八 志發大藥房
同 寺兒溝千代田町一二三 德生堂藥房
同 同 德愛大藥房
同 同 仁大堂藥房
同 同 慶生大藥房
同 西崗街一〇三 同德大藥房
同 同 康德記藥房
同 一二 德記全棧
同 九一 興記西棧
同 平和街四八 德興大藥房
同 安濟街四〇 德生堂藥房
同 西崗街 大德記藥房
同 二一五 大德大藥房
同 劉家屯福星街 同仁大藥房
同 劉家屯王陽街 安國大藥房
同 近江町 普育大藥房
同 同 杏林堂
同 西崗街九一 德合大藥房
同 同 永生堂大藥房
同 平和街 瑞生行大藥房
同 福星街 葆眞大藥房
同 沙河口元町 義和興
旅順 青葉町 宮竹藥房
同 鮫島町 稻富藥房
同 乃木町 田中德三郎
同 新市場 同和堂大藥房
同 同 天德堂大藥房
同 朝顏町 亞洲大藥房
同 東町四 合元堂
金州 新市街 鳴瀨商店
同 城內東街 東信六藥房
同 城裡南街 德記大藥房
同 北街 志義成藥房
同 城內 濟元堂
同 同 同濟大藥院
同 同 得春堂
普蘭店 平安街 平樂寺十藏
同 豐榮街 康德記藥房
同 豐榮街 志義成大藥房
同 同 義和堂
同 同 稻田大和堂
貔子窩東街 集義生藥房
同 同 仁德裕藥房
同 同 慶春和
同 同 濟東藥房
同 西街 長生堂
瓦房店 逢萊街 康德記大藥房
同 新市街 永泰隆藥房
同 同 永泰鴻藥房
同 舊市街 億天大藥房
營口 元神廟街 回天堂藥房
同 新市街 丸目藥房
同 新市街 寶滿堂藥房
同 新市街花園町 回生藥房
同 大水邑宮街 大和藥房
同 大官場北街 裕泰和藥品商行
同 永世街 中西大藥房
同 同 營口大藥房
同 同 遼東藥局
鞍山 赤城町 東鄉藥房
同 敷島町 河合救命堂
同 北二條通り 木澤一心堂
同 北三條通り 保健堂藥局
遼陽 大和通り 安達藥局
同 昭和通り 並木文光堂
同 城內西街 義和堂大藥房
同 同 成春堂藥房
同 城內東街 東英大藥房
同 同 天福堂藥房
撫順 中央大街 金森藥房
撫順 東二條通 ハレルヤ藥店
同 新站千金大街 二和大藥房
同 西五條通り 神之門藥店
同 千金寨 信仁堂
奉天 浪速通り 井上誠昌堂
同 小西關大街 佐藤廣濟堂
同 橋立町 林世生堂
同 浪速通り 松尾藥房
同 浪速通り 森岡藥房
同 千代田通一六 荻須藥局
同 富士町四 天命堂藥局
同 青葉町七 北村太陽藥局
同 小西關上頭 新々大藥行
同 鼓樓南 五洲大藥房
同 城內四平街 大德生藥房
同 彌生町九 荒木藥店
同 青葉町二六 荒木竹松
同 浪速通十 黑岩藥店
同 松島町四 風岡藥局
同 江ノ島町六 日滿壽藥局
同 稻葉町 仁太堂藥店
同 同 泰天藥局
同 平安通り一四 松吉洋行
同 青葉町一一 榊原仁天堂
同 松島町三一 旭堂藥房
同 小西關大街路 大同藥店
本溪湖 小學校前 小柳商店
錦州 東門街大馬路 協和大藥房
同 城裡 天長堂藥房
安東 市場通五丁目 井上誠昌堂
同 市場通七丁目 一木藥舖
同 市場通 石田快惠堂
同 同 田中大藥房
鐵嶺 松島町 高橋藥房
同 大手町 沖島藥房
同 北五條通り 口十字堂
同 松島町 若松藥局
同 城內鼓樓街 和發久藥房
同 原南鹿大街 太田東亞藥房
開原 附屬地 三茂洋行
同 同 森田信正
同 同 蘇生堂藥房
同 同 資生堂藥房
四平街 發祥街 岸回生堂藥房
同 日進街 大連洋行支店
新京 日本橋通り 太田東亞藥房支店
同 東二條 國際大藥房
同 三笠町 太陽堂藥房
同 吉野町 宮崎洪盛堂
同 日本橋通り 今井豐太郎
同 祝町五丁目 東洋大藥房
同 吉野町 峰杏仁堂
同 商埠四馬路 東亞號藥房
同 北門外 泰利祥大藥房
同 北門外 五洲大藥房
同 驛前大道り 中法大藥房
同 商埠大街 義和祥大藥房
同 大和通り 滿華西藥公司
同 吉野町 德育生藥房
同 三笠町 宮崎藥房支店
同 同 川上藥局
同 城內大馬路 耀延藥房
同 三馬路 安達藥局
同 日本橋通り 井上誠昌堂支店
吉林 河南街 大井林盛堂
同 新開門外 森泰號藥房
同 同 吉林藥房
同 城內糧米街 五洲大藥房
同 河南街 中西大藥房
同 糧米街 松柏藥房
同 太馬路 松壽堂藥房
哈爾濱 傅家甸昇平街 山本長壽堂
同 同 小川義太郎
同 道裡石頭道街 旭昇號藥房
同 地段街 昭和號藥局
同 同 金泰號藥房
同 同 大暢日進堂
同 傅家甸正陽大街 泰昌堂藥房
同 道外正陽街 華美大藥房
同 同 寶球大藥房
同 同 泰華西藥商行
同 埠頭區買賣街 新瀛藥局
同 埠頭區ウチヤストコワヤ街 中村房吉商店
同 石頭道街 日信洋行支店
齊々哈爾城裡 稻野富山堂
同 同 三大寺藥局
同 南門外 楠田洋行
同 太馬路 大豐洋行
同 同 中西藥房
昂々溪 五洲西藥房
同 同 田上藥房
城子疃街 平野洋行
同 同 集義生藥房
同 同 集義元藥房
同 同 保和春藥房
同 同 長春藥房
洮南縣興隆街 醫恩大藥房
敎化縣東大街 中西大藥房
同 同 和發順大藥房
同 同 永和堂藥房
同 大東街 德爾同仁記藥房
同 興隆街 康生堂藥房
山海關南門外 長野長壽堂
同 城內東街 天惠大藥房
同 同 田代醫院
同 同 香坂醫院
錦縣東門外大馬路 錦州大藥房

全滿各藥房皆有出售